Газета издается с 4 июля 1918 года

№ 60-61 (18482)

День Республики

Учредители – Народное Собрание КЧР, Правительство КЧР

2012 г.
Суббота
24
марта

Цена в розницу свободная.

С Днем работника культуры

Уважаемые работники культуры Карачаево-Черкесии!

Тепло и сердечно поздравляю вас с вашим профессиональным праздником!

День работника культуры посвящен служащим музеев, клубов, библиотек, школ искусств - всех тех заведений, где мы можем прикоснуться к прекрасному. Этот огромный культурный пласт творческой интеллигенции крайне необходим обществу, он сохраняет непреходящие ценности - традиции и наследие, способствует развитию культурного и духовного потенциала нашей республики.

Богатые традиции, искусство и культура многонационального народа Карачаево-Черкесии держится на вас – творцах, энтузиастах, влюбленных в свое дело, отдающих ему все свои силы, талант, а главное – душу. Вы украшаете нашу жизнь, делая ее ярче и самобытнее.

Дорогие друзья! В день вашего профессионального праздника примите слова искренней благодарности за плодотворный и нужный людям труд, постоянный творческий поиск, за готовность и впредь служить целям сохранения культурных традиций Карачаево-Черкесии во имя возрождения духовности, человечности, добра и взаимопонимания.

Желаю здоровья, творческого долголетия, успехов во всех начинаниях, счастья и благополучия!

И.И. КЯБИШЕВ,
председатель Правительства Карачаево-Черкесской Республики.

ОБРАЩЕНИЕ

Уважаемые жители Карачаево-Черкесии!

Мы, руководители общественных организаций и движений Карачаево-Черкесской Республики, выражаем всемерную поддержку усилиям органов государственной власти Российской Федерации и Карачаево-Черкесской Республики по укреплению мира, межнационального согласия и стабильности в решении вопросов социально-экономического развития страны и республики, обращаемся к вам с призывом сохранить мир и спокойствие, достигнутые общими усилиями народов и нового руководства КЧР, которое прилагает большие усилия для дальнейшего сближения народов республики.

В последнее время в республике вновь разгорается огонь митинговых страстей, проявили себя силы, готовые поставить под сомнение достигнутые успехи. Отдельные группы людей вновь пытаются реализовать за счет народа свои политические цели и задачи, используя для этого не раз испытанные формы и методы давления на властные структуры. Указанные попытки сопрягаются с усилиями отдельных лиц, маскирующих свои политические или карьерные амбиции якобы интересами целого народа, и дестабилизируют обстановку в Карачаево-Черкесии.

Речь идет о несанкционированных митингах в городе Черкесске, в аулах Хабез и Адыгэ-Хабль, об уведомлении совета старейшин черкесского народа о своем намерении провести 30 марта 2012 года на центральной площади республиканского центра многочасовой митинг с участием 5000 человек. Организаторы и вдохновители этого достаточно массового мероприятия полагают необходимым обсудить на площади вопрос о якобы осложнившейся в Карачаево-Черкесии общественно-политической ситуации.

Мы заявляем о своем решительном неприятии такой, с позволения сказать, общественной деятельности, поскольку она наносит большой вред общественному благу, социальному миру и межнациональному согласию, которое всегда было, есть и, мы уверены, будет главным и всемерно оберегаемым достоянием нашей республики.

Мы решительно осуждаем разжигание митинговых страстей, которые ни в коей мере не способствуют сохранению и укреплению мира и межнационального согласия в нашей республике, стабилизации общественно-политической ситуации в регионе, успехам в дальнейшем социально-экономическом развитии Карачаево-Черкесии.

Мы считаем, что вопросы общественно-политической жизни республики необходимо решать цивилизованно, в рамках действующего законодательства Российской Федерации и Карачаево-Черкесской Республики. Правоохранительные органы республики своевременно и жестко должны пресекать все нарушения закона.

В связи с вышеизложенным обращаемся ко всем народам Карачаево-Черкесии решительно противостоять любым попыткам дестабилизировать общественно-политическую ситуацию в нашей республике.

Миру и дружбе народов Карачаево-Черкесии альтернативы нет.

Мы заявляем от имени народов Карачаево-Черкесской Республики, что не позволим нарушить достигнутый мир и согласие.

Р.М. ФИЗИКОВ,
и.о. председателя ОД “Абаза”,
М.Х. ЧЕРКЕСОВ,
председатель ОД “Адыгэ-Хасэ”,
М. Д. САНГЛИБАЕВ,
председатель ОД “Бирлик”,
Р.Х. ХАБОВ,
председатель ОО “Карачай Алан Халк”
Н. Н. ХОХЛАЧЕВ,
председатель ОД “Русь”.

ОБРАЩЕНИЕ

Уважаемые земляки!

Совет старейший при Главе Карачаево-Черкесской Республики, выражая обеспокоенноенность по поводу складывающейся в последнее время внутри черкесской общественности обстановки, обращается к инициаторам проведения 30 марта 2012 года массового митинга в городе Черкесске по отзыву В. Дерева из Совета Федерации. Предлагаем проявить присущую черкесскому народу мудрость, решать все возникающие разногласия и противоречия в рамках цивилизованного, конструктивного диалога в правовом пространстве Российской Федерации, в соответствии с нормами адыгского этикета “Адыгэ хабзэ”.

За последний год усилиями Главы республики достигнут определенный паритет в кадровой политике, стабилизировались межнациональные отношения, значительно увеличились инвестиции в экономику, у народов Карачаево-Черкесии появилось доверие к республиканской власти.

Вместо того, чтобы сплотиться и направить свои усилия на выполнение этих программ и поставленных задач, отдельные люди сознательно ведут к дестабилизации общественно-политической обстановки.

Кадровые вопросы любого ранга, а тем более вопрос о должности сенатора нижней палаты Федерального Собрания, никогда не решались, не должны и не могут решаться на уличных митингах. По моему глубокому убеждению, инициирование митинга на площади г. Черкесска ничего не даст кроме раскола в черкесском обществе по клановым признакам, что нас очень беспокоит, и допустить этого ни в коем случае нельзя.

Мы обращаемся ко всем жителям Хабезского и Адыге-Хабльского районов, ко всем гражданам республики с призывом проявить благоразумие и противостоять проявлениям клановости и группового эгоизма, отнестись со всей гражданской ответственностью и дать решительный отпор призывам и заявлениям, митинговым страстям, способствующим дестабилизации социально-политической ситуации в Карачаево-Черкесской Республике.

Наши народы, прошедшие за последние 20 лет испытания на прочность, убедились в том, что главным их достоянием и ценностью является мир и стабильность в республике.

Уверен, так будет и впредь!

Н.Ю. НАЙМАНОВ,
председатель Совета старейшин при Главе Карачаево-Черкесской Республики.

НЕ РАДИ МЕДАЛЕЙ...

ДЕВЯНОСТОЛЕТИЕ со дня образования военного комиссариата Карачаево-Черкесии со всей торжественностью отметили в ДК “Химик” в Черкесске. Почетными гостями празднества стали члены Правительства КЧР, депутаты Народного Собрания (Парламента) КЧР, представители различных министерств и ведомств, духовенства и общественных организаций. Юбиляры, те самые люди, благодаря кропотливому труду которых наша армия получает достойное пополнение, ветераны – помощь и поддержку, а подрастающее поколение -возможность постигнуть азы поистине мужской профессии “Родину защищать”, были, несомненно, достойны тех многочисленных поздравлений и добрых слов, которыми их неустанно награждали гости.

“Путь, пройденный военным комиссариатом нашей республики, был непростым, и на всех этапах своего становления и развития работники военкомата достойно выполняли и выполняют стоящие перед ними задачи. И сегодня продолжаются славные традиции по воспитанию и призыву в ряды Вооруженных Сил России молодежи Карачаево-Черкесии, обеспечению высокого уровня мобилизационной готовности”, - отмечается в приветственном адресе Главы КЧР Рашида Темрезова, который зачитал на торжественном собрании председатель Народного Собрания Александр Иванов.

Огромная роль и важность военного комиссариата в деле обеспечения обороноспособности нашего государства подчеркнуты и в приветственном адресе председателя Правительства КЧР Индриса Кябишева, с которым познакомил собравшихся его заместитель Мурат Озов.

О заслуживающем глубокого уважения и признательности благородном труде сотрудников военных комиссариатов говорилось и в приветственных адресах депутата Госдумы РФ Михаила Старшинова, руководителя исполкома Карачаево-Черкесского регионального отделения партии “Единая Россия” Кемала Кечерукова, выступлениях заместителя начальника полиции МВД России по КЧР Бориса Эркенова, председателя республиканского совета “Союз советских офицеров” Хызыра Санашокова, заместителя муфтия Карачаево-Черкесии Муратбия Лайпанова и др.

Документальный фильм об истории Карачаево-Черкесского военкомата дополнил доклад военного комиссара республики Сергея Данилова. Отрадно отметить, что к прежним успехам сотрудников нашего военкомата прибавляются современные – их последователей. К примеру, по последним итогам работа военного комиссариата Карачаево-Черкесии признана лучшей в округе.

За заслуги в государственной службе, многолетний добросовестный труд и активную общественную деятельность звание “Заслуженный работник государственной службы КЧР” присвоили военному комиссару КЧР Сергею Данилову, начальнику отдела военного комиссариата республики по г. Карачаевску и Карачаевскому району Казбеку Махматханову и начальнику отдела по Зеленчукскому и Урупскому районам Игорю Какупшеву. Отличившиеся сотрудники и ветераны были отмечены Почетными грамотами Правительства и президиума Народного Собрания республики, получили ведомственные награды. Медалью “За отличие в военной службе” II степени был награжден начальник отделения учета офицеров запаса и кадров военного комиссариата Усть-Джегутинского района майор Роман Акимов *(на снимке).*

Представитель доблестного казачьего рода, Роман Николаевич в Вооруженных силах РФ уже на протяжении шестнадцати лет, имеет медаль “За отличие в военной службе” III степени и нагрудной знак “За службу на Кавказе”. Его родной отдел по Усть-Джегутинскому району по итогам последнего призыва стал лучшим среди районов по качеству призыва и боевой подготовке:

- Служба – это такая же работа, как и другие, - говорит Р. Акимов. Вы же не работаете ради медалей, просто трудитесь и стараетесь добросовестно исполнять свои обязанности. А если ваш труд все-таки отмечается, это, конечно, приятно. Два моих деда воевали в Великую Отечественную войну. Отец является офицером запаса. Родной брат тоже проходит службу. Каждый мужчина должен отдать долг Родине.

- Как стать хорошим военнослужащим?

- Главное, вера в своего командира, умение подчиняться и большая сила духа.

Фатима БИДЖИЕВА.
Фото Таулана ХАЧИРОВА.

ПРИОРИТЕТЫ ДЛЯ «СОЦИАЛЬНОГО» МИНИСТЕРСТВА

Двадцатого марта в администрации Прикубанского района состоялось выездное заседание коллегии Министерства труда и социального развития Карачаево-Черкесии. В нем приняли участие заместитель председателя Правительства КЧР Джанибек Суюнов, министр труда и соцразвития Мурат Тхакохов, председатель комитета по социальной политике, охране здоровья населения и экологии Парламента КЧР Елена Червонова, руководитель Госинспекции труда в КЧР Руслан Деккушев, глава администрации Прикубанского района Хусейн Казиев, сотрудники управлений труда и социального развития муниципальных районов и городских округов республики. Собравшиеся заслушали отчет о деятельности министерства за прошедший год и обсудили основные направления работы в 2012 году.

- В 2011 году деятельность министерства была сосредоточена на повышении уровня и качества жизни населения и обеспечении всеобщей доступности основных социальных услуг, - рассказала заместитель министра труда и соцразвития Мадина Шаева. - В соответствии с поставленными Правительством республики целями, министерство работало по четырем основным направлениям: улучшение демографической ситуации, положение семей с детьми и детей, которые находятся в трудной жизненной ситуации; повышение эффективности системы социальной защиты и социального обслуживания, в первую очередь пожилых граждан и инвалидов; повышение благосостояния населения, снижение бедности; обеспечение защиты прав граждан в области труда.

В работе по улучшению положения семей с детьми важное место отводится реализации закона КЧР «О ежемесячном социальном пособии гражданам, имеющим детей, в Карачаево-Черкесии», в соответствии с которым ежемесячные пособия на детей получают больше сорока тысяч жителей республики, и закона КЧР «О мерах социальной поддержки многодетной семьи и семьи, в которой один или оба родителя являются инвалидами». В 2011 году такую поддержку получили более восьми с половиной тысяч семей Карачаево-Черкесии.

В прошлом году министерством велась активная работа по предупреждению семейного неблагополучия и профилактике правонарушений среди несовершеннолетних. С января 2011 года в Карачаево-Черкесии начал работать «телефон доверия» для детей и подростков. За год поступило около трех тысяч звонков от детей от шести до шестнадцати лет. Министерство ведет тщательный контроль за деятельностью своих подведомственных учреждений: реабилитационным центром «Надежда», детским домом-интернатом для умственно-отсталых детей «Забота», двумя домами-интернатами для престарелых и инвалидов. С 1 января 2012 года в в Карачаево-Черкесии начал работать «Центр социального обслуживания населения», в который вошли тридцать три отделения социальной помощи на дому, пятьсот социальных работников обслуживают около двух тысяч инвалидов и пожилых граждан.

- Одной из важнейших проблем является отсутствие в Карачаево-Черкесии реабилитационного центра для инвалидов, детей-инвалидов и маломобильных групп населения, а также интернатов психоневрологического профиля, - отметила в своем выступлении М. Шаева. По ее словам, потребность в таких учреждениях продиктована числом нуждающихся в реабилитации. В Карачаево-Черкесии проживает около сорока восьми тысяч инвалидов, из них почти три четверти нуждаются в реабилитационных мероприятиях, в дом-интернат психоневрологического профиля необходимо определить сто шестьдесят человек. Открытие такого интерната необходимо и в связи с большим количеством страдающих хроническим алкоголизмом и старческим маразмом среди жильцов интернатов общего типа, которых некуда определить.

При поддержке Правительства Карачаево-Черкесии Министерство соцразвития проводит организационную работу по созданию и открытию в первом полугодии 2012 года четырех отделений дневного пребывания «Республиканского стационарного реабилитационного центра для детей с ограниченными возможностями» и открытию одного отделения социально-трудовой реабилитации инвалидов в возрасте от 18 до 40 лет.

Особое значение министерство придает работе с пожилыми людьми, ветеранами. В нашей республике проживает более пятидесяти тысяч граждан, имеющих определенные льготы, в том числе участники Великой Отечественной войны, ветераны боевых действий, инвалиды, ветераны труда, реабилитированные граждане и др.

Из них почти шестьсот человек состоит в очереди на улучшение жилищных условий. Единственной реальной помощью на сегодняшний день является только выдача субсидий, так как социальное жилье в республике не строится и квартирами очередников никто не обеспечивает. В 2011 году около двухсот ветеранов и участников Великой Отечественной войны получили субсидии на приобретение жилья в собственность.

Окончание на 2-й стр.

«Смутные сомнения»,

или Когда же закончатся наши коммунальные страдания?

ПАРУ-ТРОЙКУ лет назад (а, возможно, и больше-время летит быстро) в дверь моей квартиры на улице Лаара, республиканского центра позвонила женщина. Назвавшись представителем Управления ЖКХ, рассказала о преобразовании службы (с кем-то или чем-то они разделились, в подробности не вникала, а надо было), рассказала о преимуществах компании, которую она представляет, а затем подсунула какие-то документы, которые я ничтоже сумняшеся подписала . А так как мы в большинстве - люди доверчивые, стала с нетерпением ожидать перемен в доме, в котором, почитай, лет тридцать – сорок капитального ремонта не делалось.

Спустя год в подвале нашего дома появились рабочие, которые пояснили, что меняют трубы. Нашему (жильцов) ликованию не было предела: отжившие свой век металлические трубы наконец-то заменили на пластиковые. А на вопрос, когда будут менять трубы в доме (они нынче напоминают пергаментную бумагу), ответа не последовало .

Зато последовало уведомление в лице уже другой представительницы то ли ЖЭКа, то ли ЖЭУ, которая сообщила, что, если я не уплачу 1700 с лишком рублей, то на меня подадут в суд. Попытки выяснить, почему с жильцами не были согласованы вопросы софинансирования замены труб в подвале (может быть, мы попали в программу реформирования ЖКХ?), не увенчались успехом - ответа не последовало.

А совсем недавно узнала, что вхожу в какое-то ТСЖ, то есть в очередной раз без меня меня женили. И в очередной раз, благоприятных перемен в доме и дворе не заметила (хотя коммуналку оплачиваю регулярно, причем регулярно замечаю, что она не снижается, а растет в арифметической прогрессии) : дворник у нас появляется от случая к случаю, мусорные контейнеры переполнены, трещина на доме год от года разрастается, крыша течет, козырек над подъездом скоро рухнет кому-то на голову, а в подъезде… словом, сплошные коммунальные страдания.

Ладно бы, мучилась в единственном числе - аналогичная ситуация характерна для жильцов большинства многоэтажных домов в Черкесске. И не только. Не случайно вопросу «Гражданское общество и ЖКХ» было посвящено пленарное заседание совета по взаимодействию Общественной палаты РФ с Общественными палатами (общественными советами) субъектов РФ в Москве. На нем были выработаны рекомендации, которые будут направлены в Госдуму, Правительство РФ, Министерства экономического развития, регионального развития, юстиции и т.д. О них - чуть позже.

Вслед за событием вопрос состояния жилищно-коммунального хозяйства КЧР рассмотрели и на комиссиях по региональному развитию и экономической политике и по социальной политике, здравоохранению и образованию Общественной палаты КЧР.

В работе комиссий приняли участие также представители общественных организаций и движений республики, Роспотребнадзора, Министерства строительства и жилищно-коммунального хозяйства, республиканского объединения профсоюзов, аппарата Уполномоченного по правам человека в КЧР и других заинтересованных ведомств.

Сказать, что в республике ничего не делается в сфере ЖКХ, было бы не совсем верно. Как отметил заместитель министра строительства и ЖКХ Руслан Урусов, за предыдущие три года в рамках реализации республиканских адресных программ проведен капитальный ремонт 597 многоквартирных домов, улучшены жилищные условия свыше 50 тысяч граждан, выполнен капитальный ремонт кровли 465 многоквартирных домов, инженерных сетей 265 многоквартирных домов, подвальных помещений 60 домов, заменены 28 лифтов.

Однако когда Руслан Азретович привел другие данные, оптимизма у меня, как, впрочем, и у присутствующих заметно поубавилось. А факты таковы : жилищный фонд республики составляет около 9 миллионов квадратных метров, в число которых входят 51 жилой дом - постройки 1920-45 годов прошлого века, износ которых составляет свыше 70 процентов; 699 домов - постройки 1946-70 годов; непригодными для проживания являются дома общей площадью 60 тысяч квадратных метров; износ коммунальных сетей - тоже катастрофический - 70 процентов.

Несмотря на значительные вливания Фонда реформирования ЖКХ Российской Федерации, на сегодняшний день в капитальном ремонте нуждается более двух тысяч многоквартирных домов, для переселения граждан из аварийного жилищного фонда потребуется свыше миллиарда рублей, на проведение работ по благоустройству придомовых территорий - свыше 1,3 миллиарда, необходима также замена 244 лифтов. Это не говоря, как заметил председатель комиссии Общественной палаты В.Будищев, о частных домовладениях. «Частный сектор забыт напрочь, - резюмировал он, - а ведь их владельцы - такие же граждане страны, как и все остальные».

В 90-е годы, говорили участники совещания, нас, жильцов многоквартирных домов, сделали собственниками жилья, но не позаботились это жилье достойно отремонтировать, а сегодня все «прорехи» в домах пытаются решать за счет собственников - к примеру, установку индивидуальных и общедомовых приборов учета.

Много нареканий вызывает неудовлетворительное состояние взаимоотношений собственника с управляющими компаниями или ТСЖ, которое явилось следствием того, что законодательно не закреплена обязанность за ТСЖ и управляющими компаниями отчитываться перед жильцами о расходовании средств.

- У нас люди обивают несчетное количество порогов, - говорила председатель Общественной палаты КЧР В.Молдованова, - чтобы решить элементарную проблему, допустим, отремонтировать подъезд дома. А ее должна решать управляющая компания . К сожалению, сегодня наш потребитель зачастую бывает пассивным при заключении договоров с теми же ТСЖ или управляющими компаниями. Не отработан механизм взаимодействия между потребителем, управляющей компанией и снабжающей организацией.

Окончание на 2-й стр.

Память

ВЛАДИМИР ХУБИЕВ. ЛИЧНОСТЬ ВО ВРЕМЕНИ.

Он не любил блистать на телеэкранах и не рвался к микрофонам поразить слушателей экстравагантными речами; он был политиком, ориентированным на созидание, а не на дешевый пиар. Время его политической деятельности пришлось на преобразование Карачаево-Черкесии в республику. Прошли годы, и нашлось множество людей, причастных к этому событию. Не случайно говорят, что поражение - сирота, а у победы много родителей. Никто, однако, не сможет поставить под сомнение, что именно Хубиев стоял у истоков этого преобразования. Сегодня никто не отрицает, что именно ему республика обязана своей целостностью и мирным развитием.

Немного выше среднего роста, с породистой головой, окаймленной седыми локонами, и острым взглядом широко посаженных глаз, он был заметен в любой толпе. Владимир Исламович обладал той духовной харизмой и тем моральным авторитетом, с которым не могли не считаться представители самых полярных политических сил. Тонкий политик, искусный дипломат, он был стоек в своих убеждениях и всегда оставался благородным человеком. В мире власти для него не было тайн.

Владимир Хубиев родился 26 марта 1932 года в ауле Архыз Зеленчукского района Карачаевской автономной области. В одиннадцать лет разделил судьбу своего народа, изгнанного с родной земли, но не озлобился. Напротив, чувство сострадания и сопереживания беде другого было едва ли не основной чертой его характера.

Трудовую деятельность начал в 1954 году после окончания Фрунзенского гидромелиоративного техникума. Работал техником-землеустроителем, а затем и инженером-землеустроителем республиканского пастбищно-мелиоративного треста Киргизской ССР. И навсегда сохранил любовь и уважение к этой республике и ее народу, языком которого владел в совершенстве.

После возвращения на родину, в 1957 году, Владимир Исламович был назначен управляющим отделением совхоза «Сторожевский». Молодого энергичного руководителя заметили. С 1962 по 1964 год он работал инструктором, а затем заместителем заведующего отделом сельского хозяйства Карачаево-Черкесского обкома КПСС. В 1964-69 годы он - заместитель председателя областного комитета народного контроля. С 1969 по 1972 год — председатель Прикубанского райисполкома. В 1972-1979 годы - первый секретарь Карачаевского райкома КПСС. С марта 1979 по 1990 год - председатель исполкома Совета народных депутатов Карачаево-Черкесской автономной области. Именно на этот период приходится пик экономического и социального подъема Карачаево-Черкесии.

В. Хубиев неоднократно избирался депутатом Верховного Совета РСФСР, был заместителем председателя Комиссии законодательных предложений. По должности входил в состав крайкома КПСС, бюро обкома КПСС, был делегатом XXVI и XXVII съездов КПСС, XIX Всесоюзной партконференции. В 1990 году В. Хубиев был избран народным депутатом РСФСР и на I Съезде народных депутатов вошел в состав Верховного Совета России. Был членом Конституционной комиссии. 22 марта 1990 года В. Хубиев был переизбран на должность председателя исполкома областного Совета.

Указом Президента РФ от 13 января 1992 года Владимир Исламович был назначен исполняющим обязанности главы администрации Карачаево-Черкесской Республики, спустя год он — председатель Совета министров Карачаево-Черкесии. Тогда же избран членом Совета Федерации. 28 апреля 1995 года Указом Президента РФ по согласованию с Народным Собранием КЧР Владимир Хубиев был назначен главой Карачаево-Черкесской Республики и руководил ею до весны 2000 года.

Это сухие анкетные данные, за которыми скрывается огромная по масштабам и социальной значимости работа. Те, кто знал его долгие годы, говорили молодым, жаждущим перемен: «Вы еще Хубиева вспомните и оцените, ребята...» Да, сегодня мы оцениваем его в полной мере...

Мужественный в жизни человек, он оставался таким и в политике. И его политическое мужество сочеталось с огромным жизненным опытом и дальновидностью. Именно этим руководствовался Хубиев, когда участвовал в работе над проектом действующей Конституции Российской Федерации, и тогда, когда встал вопрос о наименовании должности руководителя республики: «Не президент, а глава Карачаево-Черкесской Республики». Многие помнят эти слова Владимира Исламовича, обращенные к его коллегам — политикам различных уровней: «В России должен быть один президент».

После образования республики был проведен референдум, подавляющее большинство участников которого высказалось однозначно: республике быть единой и неделимой. И тем самым люди развеяли туман сепаратизма и подтвердили историческую правоту главы Карачаево-Черкесии.

Он не втянулся сам и не позволил втянуть общество в бесконечные споры о разделении властей, действительной подоплекой которых были только политические амбиции случайных людей, оказавшихся в руководящих креслах. Именно поэтому он в условиях политического хаоса, охватившего страну в целом, сделал максимум возможного, чтобы Карачаево-Черкесия не только не оказалась в пучине межнациональных распрей, но и сохранила потенциал развития.

Вот свидетельства тех, кто знал его и работал с ним.

Мустафа Батдыев, председатель Карачаево-Черкесского отделения Пенсионного фонда РФ, в 2003-2008 гг. - президент Карачаево-Черкесской Республики: «В биографии В. Хубиева, как в зеркале, отразились прошлое и настоящее нашей республики, судьбы сотен тысяч простых людей, переживших репрессии, голод, разруху, все тяготы и невзгоды военного лихолетья, послевоенного становления и возрождения Карачаево-Черкесии. Сын сельского учителя, Владимир Исламович прошел практически все основные ступени жизненной школы.

На всех постах, которые ему были доверены, Хубиев проявлял незаурядные организаторские способности, лучшие качества зрелого и принципиального руководителя. Он твердо придерживался активной жизненной позиции в решении задач политического, социально-экономического и духовного обновления общества, в утверждении истинного народовластия, в укреплении дружбы и единства народов республики.

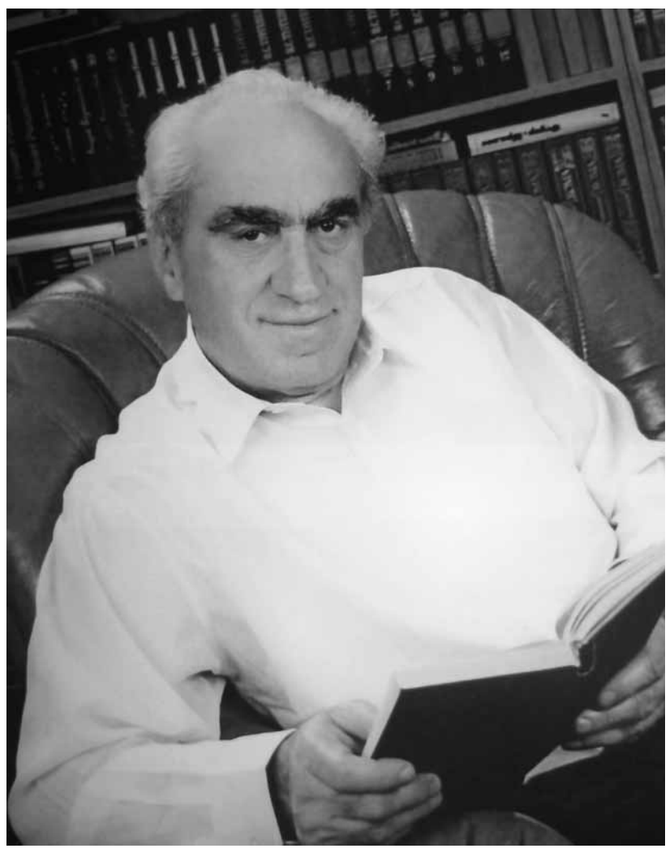

По большому счету, В. Хубиев в числе первых начинал строить новейшую историю Карачаево-Черкесии. На его долю выпал сложнейший период исторического развития наших народов. Суровым испытанием для Владимира Исламовича стал поиск решения проблемы преодоления глубокого кризиса, в котором народы республики оказались после ее образования. Тогда и Карачаево-Черкесию соблазнил пресловутый «парад суверенитетов». Резко оживились сепаратистские, националистические элементы. Республику захлестнула череда различных съездов, митингов, сходов граждан. Эмоции заглушали разум. Были провозглашены несколько микрореспублик по национальному признаку.

Владимир Исламович как истинный патриот и интернационалист твердо и мужественно выступал за единство, дружбу народов, за территориальную целостность республики. То была жесткая политическая схватка. На него было совершено несколько покушений. Брали его и в заложники, но он не позволял, чтобы эмоции взяли верх над разумом.

К голосу В. Хубиева прислушивались, он всегда отрезвляюще действовал на самые буйные головы, каких в начале 1990-х годов было немало. Владимиру Исламовичу было несвойственно пустословие по определению. Как правило, он в любую дискуссию вступал лишь в самый пиковый момент, а его аргументы всегда были настолько весомыми и убедительными, что просто так не отмахнешься, не хочешь, а призадумаешься. Не важно, это были проблемы строительства, сельского хозяйства, промышленности, культуры, здравоохранения, он всегда находил разумный компромисс и выход из самых сложных ситуаций, особенно в сфере межнациональных отношений, когда они обострялись в республике.

В тех непростых условиях Владимир Исламович, обладая высокой политической зрелостью, принял единственно верное решение о проведении в Карачаево-Черкесии всенародного опроса населения путем тайного голосования. Он сделал ставку на мудрость народов Карачаево-Черкесии. Расчет оказался правильным: 87,5 процента участников опроса определенно высказались за сохранение единой и неделимой республики. Глава республики сумел уберечь Карачаево-Черкесию от катастрофы, последствия которой было трудно даже предположить.

Значительный личный вклад Владимир Исламович внес в саму постановку вопроса о реабилитации репрессированных народов, в частности казачества и карачаевского народа. Не без его активного участия в апреле 1991 года был принят Закон РСФСР «О реабилитации репрессированных народов», а в мае 1994 года был издан Указ Президента Российской Федерации «О мерах по реабилитации карачаевского народа и государственной поддержке его возрождения и развития». Огромная заслуга В. И. Хубиева и в том, что восторжествовала историческая справедливость в отношении тех карачаевцев, которые в годы Великой Отечественной войны заслуживали высоких наград, но не получили их из-за принадлежности к репрессированному народу. Благодаря настойчивости Хубиева и работе комиссии по реабилитации, которую несколько лет пришлось возглавлять мне, как заместителю председателя Правительства республики, девяти карачаевцам Указом Президента РФ Б. Н. Ельцина было присвоено высокое звание Героя России».

Анатолий Коробейников, член Совета Федерации Федерального Собрания Российской Федерации: «Владимир Исламович Хубиев... Есть люди, от которых вокруг все теплеет и светлеет. Люди благородного сердца и открытой души. К ним я отношу Владимира Хубиева. Уход таких людей — не только личная трагедия для родных и близких. Это большая утрата для многих. Мне его не хватает. С ним можно было доверительно говорить обо всем, сравнивать наши порой нелегкие размышления, излить друг другу душу. Таких людей в моем окружении мало. Наши отношения не были вежливым сотрудничеством двух высокопоставленных начальников. Это была потребность друг в друге и для общих государственных дел, и для редких часов совместного досуга, зажигательно-радостного и раскованного отдыха. Он был умен и поэтому прост в отношениях со всеми, был опытен, и потому к нему тянулись молодые коллеги. Он был мудр, и потому старики говорили с ним как с равным.

Карачаево-Черкесия для него была самой большой любовью. Сказать, что Хубиев был интернационалист, мало. Он был им не по партийному принуждению (а оно бывало), не по демонстрации напоказ (таких горе-интернационалистов также было немало). Интернационализм, искренняя любовь к человеку (кем бы он ни был)- были внутренней сущностью Хубиева».

Раиса Батчаева, в 1970-е годы — заведующая кабинетом политпросвещения Карачаевского райкома КПСС: «Вспоминается исключительная обходительность, вежливость Владимира Исламовича. Он никогда не проходил мимо уборщицы, не поинтересовавшись, как у нее здоровье, домашние дела, дети. Но уважительность к подчиненным никогда и никем не воспринималась как панибратство, в этом было что-то отеческое. Он был в курсе семейных дел сотрудников, по возможности всегда оказывал помощь нуждающимся. Все мы отмечали, что он был единственным секретарем, который ездил вместе с коллективом на сенокос, да еще как косил! Молодые не могли за ним угнаться.

В 1999 году, в бытность В. Хубиева руководителем республики, появились первые попытки разделения республики, противостояние народов. Мы все были свидетелями его переживаний по этому поводу. Многие тогда обвиняли В. Хубиева, что он не принял генерала Дудаева должным образом, а он четко обозначил свою позицию: «Как генерала Джохара Дудаева уважаю, но чувствую, что его намерения заняться политикой принесут большие неприятности его народу, а о разделении нашей республики и речи быть не может».

Мне также хотелось бы поделиться воспоминаниями о семье В. И. Хубиева, поскольку жили мы практически в одном дворе. Жили все дружно, по-родственному, часто общались. Достойной его половиной, примером для всех нас была супруга Владимира Исламовича Зоя Кибировна. Соседи всегда заходили к ним выпить чашечку чая, побеседовать. Они были очень обаятельной парой. Зоя Кибировна, мать троих детей, всегда слыла прекрасной хозяйкой, понимающей своего супруга, первой его помощницей, надежной соседкой, интересным собеседником. Она и сама состоялась как ученый, профессионал, педагог. Сейчас она доктор наук, профессор, преподает в технологической академии, заведует кафедрой. Мы все понимали, что Зоя Кибировна очень способствовала укреплению авторитета Владимира Исламовича, умела поговорить с людьми, которые их окружали, встретить многочисленных гостей Владимира Исламовича, никогда не подавая вида, что она сама отработала целый день, устала. Она всех и всегда в любое время дня и ночи могла встретить с улыбкой и накормить очень вкусными и разнообразными блюдами. В них обоих была притягательная внутренняя красота. Жили они открыто и гостеприимно. Много я встречала на своем жизненном пути людей, но именно эта семейная пара оставила неизгладимый след в моей душе».

Ажмагомед Катаганов, бывший заместитель председателя Правительства Карачаево-Черкесской Республики: «Мне посчастливилось в течение почти двадцати лет работать с Владимиром Исламовичем Хубиевым. Вторая половина 1970-х годов была периодом бурного развития экономики, социальной сферы, культуры области. Строились новые крупные промышленные предприятия, создавались современные животноводческие комплексы. Укреплялась материально-техническая база колхозов и совхозов. К 15 декабря 1980 года досрочно был выполнен план десятой пятилетки. В СССР Карачаево-Черкесия выделялась высокими темпами развития. Четыре года подряд она выходила победителем Всероссийского социалистического соревнования, завоевывала переходящее Красное Знамя Совета Министров РСФСР и ВЦСПС.

Понятно, что за всеми этими успехами стояла повседневная организаторская работа Владимира Хубиева. Руководство областью требовало от него большого напряжения сил. Но я видел, какое глубокое удовлетворение он испытывал от каждого успеха.

К великому сожалению, в годы перестройки лихие, непродуманные реформы сделали свое черное дело. Мощные предприятия оборонной промышленности, лишенные необходимых заказов на свою продукцию, прекращали существование, другие из-за нарушенных кооперационных связей постепенно сворачивали производство, тысячи и тысячи людей оказывались без работы, сельское хозяйство приходило в упадок. Я видел, как тяжело, болезненно все это воспринимал Владимир Исламович. Он, конечно, не мог противиться реформам — ведь это была государственная политика. Но он всячески старался сохранить то, что можно было сохранить.

Лучшие качества стойкого интернационалиста Владимир Исламович проявил в тяжелейшем периоде истории республики, когда сепаратистские элементы поставили ее буквально на край пропасти. Владимир Исламович практически каждодневно посещал трудовые коллективы, встречался с жителями аулов, сел, станиц. Это было очень рискованно — известно, что на него было покушение, его брали в заложники... Наконец, Владимир Исламович предпринял самый эффективный шаг — провел всенародный референдум. Это было единственно правильное решение. Так Владимир Исламович спас Карачаево-Черкесию от грозившей ей гибели.

Вспоминаю избирательную кампанию декабря 1993 года. Тогда всенародным голосованием в субъектах РФ избирались члены Совета Федерации России. У нас были выдвинуты девять человек. Избрать надо было двух будущих сенаторов. В числе кандидатов в сенаторы был и Владимир Исламович Хубиев. Мне довелось участвовать в его предвыборной кампании. Он строил ее очень грамотно, щепетильно, в высшей степени корректно. Он не допускал никаких «грязных» технологий в ходе агитации. Все его агитационные материалы отличались выдержанностью, конкретностью, основательностью. Ему отдали предпочтение 48% избирателей.

Столь же щепетильно Владимир Исламович строил кадровую политику, уделял пристальное внимание обеспечению достойного представительства в государственном руководстве малочисленных народов.

Хочу особо подчеркнуть, что Владимир Исламович для меня был дорогим учителем, наставником, мудрым руководителем. Он мог тактично сделать замечание, потребовать, но никогда не повышал голоса, отличался доступностью, человечностью. Подкупала его манера слушать собеседника» .

Анатолий Шевхужев, доктор сельскохозяйственных наук, профессор: «Несмотря на свой высокий статус, он показался мне абсолютно простым и доступным. Забегая вперед, хочу отметить: сегодня сложно, практически невозможно достучаться даже до чиновника среднего уровня. А он, несмотря на свой загруженный график, находил время поговорить о земле с тружеником села или обсудить с аульчанами проблемы газоснабжения. Кстати, чуть позже я узнал, что именно при Владимире Исламовиче было газифицировано больше половины населенных пунктов республики. Он был человеком из народа и, поднимаясь по карьерной лестнице, не забывал об этом никогда. Благополучие людей для него всегда было на первом месте.

И сегодня я с уверенностью могу сказать, что именно благодаря политической воле Владимира Исламовича республика удержалась от вооруженных столкновений, на которые то и дело подстрекали лжепатриоты и политиканы разных мастей. И именно благодаря ему Карачаево-Черкесия сегодня не раздроблена по национальным квартирам, а является одним большим домом...».

Материал подготовлен Ольгой МИХАЙЛОВОЙ.

«Смутные сомнения»,

или Когда же закончатся наши коммунальные страдания?

Окончание. Начало на 1-й стр.

Многие участники встречи говорили о том, что между потребителем и производителем услуг должно быть как можно меньше посредников, тогда и тарифы не будут расти. Закрытость сферы деятельности ЖКХ, которая касается каждого жителя республики, отмечали присутствующие, приводит к «смутным сомнениям» относительно того, а правильно ли исчислены тарифы, достаточно ли они обоснованы. Население видит только итоговые цифры тарифов, тогда как один из принципов государственного регулирования тарифа - это обеспечение открытости и доступности для потребителей процесса тарифного регулирования.

- Мы - та организация, которая работает напрямую с потребителем, - отметил руководитель Роспотребнадзора по КЧР С. Бескакотов.- С начала года к нам поступило 70 письменных обращений граждан, в которых поднимались такие вопросы, как текущий ремонт домов, уборка придворовых территорий, проведение ремонта без уведомления граждан, высказывалось недовольство работой той или иной компании. Это говорит о том, что сфера ЖКХ продолжает быть «темным царством» нашей экономики, а так быть не должно - интересы потребителя должны стоять во главе угла, он должен получать качественную услугу и в срок, изъявлять намерение воспользоваться тем или иным правом.

А теперь о рекомендациях, которые были выработаны на пленарном заседании совета по взаимодействию Общественной палаты РФ с Общественными палатами субъектов РФ. Депутатам Госдумы РФ предлагалось рассмотреть изменения и дополнения в ряд федеральных законов, в частности об установке общедомовых приборов учета коммунальных услуг за счет ресурса снабжающих организаций; в потребительской корзине предусмотреть статью расходов на оплату жилья и коммунальных услуг не ниже величины регионального стандарта стоимости жилищно-коммунальных услуг; принять участие в разработке ФЗ «Об общественном контроле за расходованием средств на реформу ЖКХ».

Правительству и заинтересованным министерствам РФ рекомендовано разработать и внести на утверждение программу комплексной модернизации ЖКХ на долгосрочный период, включая капремонт домов за счет федеральных средств с учетом софинансирования муниципалитетов и собственников жилья до 2030 года; создать государственное предприятие с целью консолидированной закупки энергоресурсов для предприятий ЖКХ; рассмотреть возможность создания «Банка ЖКХ» с регулируемыми государством ставками кредитования; предусмотреть прозрачность, достоверность и единообразие расчетов за коммунальные услуги населению; изменить подход к регулированию тарифов на коммунальные услуги, устанавливая тарифы не менее, чем на три года и т.д.

Участники заседания комиссий Общественной палаты КЧР одобрили эти рекомендации и внесли свои, в частности: Правительству РФ - доработать Постановление Правительства РФ от 6.05.2011г.№354 в части конкретизирования платы за коммунальные услуги, потребляемые на общедомовые нужды; Народному Собранию КЧР - установить на уровне республики перечень услуг, предоставляемых ТСЖ и управляющими компаниями; Правительству КЧР- создать при республиканской комиссии по тарифам общественный совет с участием экспертов, контролирующих тарифообразование; Министерству строительства и ЖКХ КЧР- обратить внимание на правовую грамотность работников управляющих компаний и ТСЖ, продолжить работу «горячей линии» по проблемам ЖКХ; управляющим компаниям и ТСЖ - ужесточить контроль за неплательщиками услуг ЖКХ, применяя к ним статью Жилищного кодекса, предусматривающую выселение из квартир за долги свыше 6 месяцев и предоставление другого жилья по норме 6 кв. м на человека.

Рекомендации, несомненно, заслуживают внимания и, возможно, сыграют свою роль в наведении порядка в нашем ЖКХ. Только меня грызет сомнение, готовы ли к этим изменениям мы сами. Ведь вновь отремонтированные крыши, подъезды и подвалы развалятся снова, если мы не будем чувствовать себя рачительными хозяевами своего жилья (подразумеваю не только дом, в котором живем) - не будем, простите за выражение, гадить в подъездах, бросать бутылки с балконов многоэтажек, заставлять автомобилями детские площадки, вырывать «с корнем» лавочки, переворачивать мусорные урны, вываливать сгнившую продукцию мимо контейнеров, поджигать в населенных пунктах пустую бумажную тару, сухие листья и сучья, бросать бычки и банки из-под пива где попало...

Продолжать, чего мы не должны делать, можно до бесконечности. Такие вот дела, господа- товарищи. Впрочем, до господ мы так и не доросли, а товарищами быть перестали. Сомневаетесь? Оглядитесь вокруг...

Полина СЕМЕНЧЕНКО.

Приоритеты для «социального» министерства

Окончание. Начало на 1-й стр.

В ушедшем году большое внимание министерством было уделено проведению всякого рода благотворительных акций, работе с обращениями граждан, реализации различных социальных программ, мероприятиям, связанным с охраной труда.

Плодотворно поработали в ушедшем году сотрудники управлений труда и социального развития муниципальных районов и городских округов республики, в числе лучших было отмечено Управление соцразвития Прикубанского района, а главе администрации Хусейну Казиеву было вручено благодарственное письмо от министерства за помощь и активное участие в решении различных социальных вопросов.

Члены коллегии признали работу Министерства труда и социального развития Карачаево-Черкесии удовлетворительной. Среди приоритетных направлений работы в 2012 году была обозначена реализация республиканской целевой программы для инвалидов «Доступная среда», республиканской программы «Социальная поддержка пожилых граждан в Карачаево-Черкесии» и программы, направленной на укрепление материально-технической базы учреждений социального обслуживания населения. Кроме того, будет продолжена работа по обеспечению жильем нуждающихся ветеранов Великой Отечественной войны. В числе первоочередных задач стоит вопрос открытия психоневрологического диспансера.

Мария ОЛЕФИРЕНКО.

Завтра - День работника культуры

«ЭТО ВЕДЬ ПЕРЕЖИТОЕ В НАС ПОЕТ»...»

В ЭТОМ ГОДУ прославленному фольклорному казачьему ансамблю «Маричка» из станицы Кардоникской исполняется 35 лет. Душой этого самобытного художественного коллектива являются местные песенницы , женщины пожилые , бывшие колхозницы некогда богатого и известного на Ставрополье колхоза «Знамя коммунизма». Гремел славой в те далекие времена и большой колхозный хор, на основе которого впоследствии возникла «Маричка». А в его ансамбле – спутнике «Зоренька» – дети – школьники 5-10 классов, чтобы не канули в Лету старинная казачья песня, самобытные фольклорные обряды, не исчез неповторимый колорит казачьей культуры. Корни «Марички» крестьянские, народно-песенные, и певуньи не просто исполняют песни – они их играют ! Всей душой, статью, жестом, всей нелегкой судьбой. Об этом говорят их руки, трудившиеся на полях и фермах некогда колхоза – миллионера. Эти руки пололи, копали, копнили сено, перебирали картофель, доили коров, кашеварили на полевых станах. Руки делали, а голоса подбадривали задорной песней: «Распрягайте, хлопцы, коней». И неслись над колхозными полями, над родной станицей песни вольных казаков – хлебопашцев, верных стражей России:

Ой, Кубань,
Ты – наша родина,
Вековой наш богатырь,
Многоводная
раздольная,
Разлилась и вдаль,
и вширь...

За каждой песней «Марички» – мудрость прожитых лет, огромный жизненный опыт. Но что заставляет этих немолодых уже казачек дважды в неделю , регулярно, как на работу, ходить на репетиции в Дом культуры? Ведь свободный вечер можно скоротать у экрана телевизора за рукоделием или вязанием носков для многочисленных внуков и правнуков, – скажет обыватель. И кому он нужен, этот хор, в наше время, особенно в сельской глубинке с ее трудностями быта и зацикленностью на делах сугубо житейских? Вот если бы вдруг на «Маричку» свалилась бы нежданная слава «Бурановских бабушек» , претендующих на участие в «Евровидении», – тогда да! А так ...

Наверное, все вопросы отпали бы сразу, если бы вы поприсутствовали на репетициях, где происходят не только спевки и разучиваются новые песни (кстати, в репертуаре «Марички » свыше 200 песен и многие собирались по крупицам и передавались словно эстафета друг другу. Ведь многих участниц «Марички» уже нет на свете)... Как –то в одном из своих теле интервью казачка Нонна Мордюкова сказала: «Песня – это добро. Это как кусок хлеба дать». Уверена, под этими словами подписались бы все женщины из «Марички», – здесь общаются люди, ставшие необходимыми друг другу.

... Полуденное солнце, играя бликами на мартовском снегу, во всей палитре высветила красоту могучих елей и белоствольных берез – за ними укромно прячется внушительное здание Кардоникского Дома культуры, которое когда-то строилось колхозом на века: мощные колонны, барельеф лиры на фронтоне двухэтажного здания... В репетиционном зале, недавно отремонтированном (заслуга администрации Кардоникского СПО) и щеголяющем новыми окнами, дизайнерским оформлением потолка и стен, изысканными люстрами, шла очередная спевка хора «Маричка»:

Тропинкой горной,
близкою
По стороне родной
В станицу Кардоникскую
Несет меня мой конь...

Голоса поющих женщин завораживали, а их задуются на глазах...»

Самой старшей участнице хора «Маричка» Вере Николаевне Ниценко – 84 года. Работала в свое время в колхозе пчеловодом, муж Емельян Павлович был трактористом, нажили они четверых детей и пять внуков. В «Маричке» Вера Николаевна поет с момента ее основания:

- За долгие годы наш хор превратился в своеобразный клуб. Ведь собираемся мы сюда не только петь, но и общаться, а песня так людей объединяет, особенно казачья. Это ведь пережитое в нас поет, плачет, радуется. Когда мужа схоронила, а жили мы с ним душа в душу, оправиться от горя помогла только наша «Маричка».

Вера Ивановна Тарасенко, 79 лет :

– Я тоже уже давно вдова . За долгие годы «Маричка» нас всех сплотила, и ни один день рождения, свадьба , похороны у нас не проходят без нашего коллектива... А еще наш хор – частый гость в Кардоникском Доме престарелых, старики ведь особо почитают народную песню ! Для них она как хлеб, как привет из далека, за которым остались молодость, семейный очаг, родные, ушедшие из жизни, а то и бросившие своих стариков.

Елена Яковлевна Босова, 75 лет:

– А какую Масленицу мы сыграли в феврале! Были, как в старину, и бричка с казаками , которые зазывали народ на праздник, и заливистая гармонь с чучелом, и блины – сами пекли и угощали всех на площади. Низкий поклон нашей Людочке Безпавловой, это она – душа «Марички», которой отдала себя всю без остатка. Если бы не Людмила Ивановна , наш бессменный художественный руководитель, может, и распался бы хор. Иногда хворь да болячки не дают голову с подушки поднять. Но в день репетиции пересилишь себя и идешь на спевку, чтобы подруг не подводить.

Из рассказов других участниц «Марички» (сегодня здесь 14 участниц) : Марии Федосеевны Пешковой (76 лет), Марии Дмитриевны Неведомой (73 года), Любови Николавне Донской (57 лет),она здесь самая молодая, и других узнала немало интересного, воссоздавшего ретроспективу жизни этого уникального ансамбля, уже давно покорившего сценические площадки Карачаево-Черкесии. В Кардоникскую не раз наведывались фольклорные экспедиции из Ставрополя , Краснодара, КЧГУ им. У. Алиева , чтобы записать обрядовые песни. ГТРК «Карачаево-Черкесия» создала телефильм о «Маричке», который не раз транслировался в рубрике «Русская традиция».

Мы беседуем с бессменным художественным руководителем «Марички» Людмилой Безпавловой. Ансамблем эта хрупкая, целеустремленная женщина руководит свыше 25 лет. К тому же она директор Кардоникского СДК, ею же был организован женский клуб «Маричка», который после долгого перерыва было решено возродить. «Тоскует сердце кардоникских женщин по клубу, где за чашкой чая велись разговоры о воспитании детей, возрождении народных традиций и ремесел, здесь делились кулинарными рецептами, проводились консультации специалистов по разным вопросам, – говорит Л. Безпавлова. – Сейчас готовимся к первому заседанию, куда привлечем большой круг уважаемых женщин станицы ».

– Людмила Ивановна, вашей энергии и активности можно позавидовать...

– Вы знаете, все у любого из нас, живущих одилась я и выросла здесь, в Кардонике. У меня были отменные дедунька и бабунька. Они до самой старости трудились в колхозе, держали свое хозяйство, оба прекрасно пели. Запахи моего детства – это парное молоко, что томится в печи в глиняных горшках до образования коричневой корочки, которая принадлежит только мне, любимой внучке, это – аромат узвара, который тоже «сидит» в печи, пока разбухшая фруктовая сушка не отдаст все свои земные соки. Как и все мои ровесники, выросла в крестьянских заботах. Но песня сопровождала меня всегда.

– Я знаю, что «Маричка»- это ваша вторая семья, без которой вы не мыслите жизни, но кто стоял у ее истоков?

– Первым руководителем колхозного хора был Александр Помазанов, вдохнувший душу в этот коллектив. Неоценимую поддержку оказывал бывший председатель колхоза «Знамя коммунизма» Алексей Стригин , при нем хор ездил в Москву , Ленинград. Латвию, Литву . Сядут порой мои бабульки после репетиции почаевничать, и пошли воспоминания о былой колхозной сытной жизни, когда можно было выписать в конторе и масло, и мясо, и мед, и муку, рассказывают, как трудились, не покладая рук, гордились своими достижениями - ездили в Москву на ВДНХ... Пригорюнятся певуньи и затянут, не сговариваясь: «Деревня моя, деревенька – колхозница, смущенной улыбкой меня обожгла, к тебе мое сердце по-прежнему просится, а я все не еду – дела да дела».

– Какова гастрольная афиша «Марички» ?

– Ну, это громко сказано. Можем похвалиться тем, что мы трижды побывали на региональном фестивале казачьей культуры в Адыгее, где стали лауреатами, получили денежные премии. Там нас очень тепло встречали. Обычно эти фестивали проходят в поселке Тульском. Там в казачьем этнографическом музее на стенде помещены и фото с фрагментами выступлений, чествования «Марички». Краснодарское телевидение, заинтересовавшись нашим творчеством , создало о нас сюжет на природе, у берега речки Белая. Пользуясь случаем, от имени всего коллектива хочу поблагодарить республиканский центр народной культуры, который никогда не обделяет нас вниманием, посылает на фестивали. Особое спасибо Лейле Кадыевне Катчиевой за трепетное отношение к казачьей культуре.

... Плывет в безмолвной вечерней тишине над станицей песня, и, проходя мимо светящихся окон Дома культуры, станичники невольно замедляют шаг, чтобы прислушаться к задушевному пению «Марички». Любая песня ее ободрит прохожего, всколыхнет душу, заставит подняться над суетой, вспомнить о корнях и своем предназначении на этой земле...

Людмила Осадчая

НА СНИМКАХ :хор «Маричка»,фрагмент праздника «Проводы Масленицы»

На книжную полку

«По обе стороны Большого Кавказа»

В г. Санкт-Петербурге издательством «Питер» выпущен в свет двухтомник «По обе стороны Большого Кавказа», подготовленный к печати в рамках научного проекта «Культура малых народов Евразии». Авторами-составителями издания являются президент Международного культурно-просветительского объединения «Алашара» Мусса Экзеков и ведущий научный сотрудник Российского института культурологи и Министерства культуры РФ, кандидат исторических наук Надежда Емельянова.

Издание представляет собой извлечение из «Актов, собранных Кавказскою Археографическою Комиссиею». (Напомним, что данная комиссия была учреждена 11 марта 1864 года и работала под руководством академика Адольфа Берже). Колоссальный труд, проделанный составителями «Актов...» на протяжении нескольких десятков лет, включил в себя, в первую очередь, военные отчеты, правительственные указы, а также документы Министерства иностранных дел и ряда других ведомств, определявших государственную политику России на Кавказе.

Однако, несмотря на бесспорную историческую ценность, в свое время эти «Акты...» оказались малодоступными, поскольку были изданы ограниченным тиражом и, как следствие, остались не до конца изученными. Сложность их изучения заключалась и в том, что огромный по своему объему материал был расположен подчас хаотично и непоследовательно.

- В своей работе мы сфокусировались на ограниченной определенными рамками тематике, - говорит Мусса Экзеков. – Исследовательская задача заключалась в изучении состояния двух родственных народов Кавказа: абазин и абхазов – в период, когда резко менялись социальный и традиционный уклады их жизни, формировались новые формы политического устройства. Именно конец XIX – начало XX веков заложили базу для дальнейшего развития этих народов как в составе России, СССР, так и в иностранных государствах – бывших странах Османской империи. События, отраженные в «Актах...», непосредственно проецируются на весь XX, а также XIX века. И понять многие современные политические коллизии невозможно без знания истории тех дней.

Выбор в пользу четко определенной тематики объясняет и характерные названия томов: «Абазины и «черкесский вопрос» (I том) и «Абхазы» (II том).

Благодаря кропотливой работе авторов-составителей с первоисточником в двухтомник вошел бесценный материал, дающий читателю целостное комплексное восприятие событий конца XVIII - первой половины XIX века, происходивших на Северо-Западном Кавказе и на его южных склонах – в Абхазии и на прилегающих территориях. Выявленные документы становятся как нельзя более актуальными сегодня, когда раз за разом недоброжелателями России поднимается на щит так называемый «черкесский» вопрос. Данные книги могут стать незаменимыми для ученых, политиков и всех, кто интересуется историей Кавказа.

Торжественная презентация двухтомника «По обе стороны Большого Кавказа» прошла на днях в ДК а. Инжич-Чукун Абазинского района.

Соб. инф.

Спорткурьер

Главный приз – автомобиль

В ВЫХОДНЫЕ во Дворце спорта «Спартак» было, ну, очень жарко. Воздух, до нельзя накаленный спортивными страстями, «трескался» от эмоционального вулкана, кипевшего в сердцах участников. Семьдесят спортсменов из всех город и районов республики отчаянно сражались за титул чемпиона Карачаево-Черкесии по вольной борьбе, и каждый в тайне надеялся на главный приз соревнований – автомобиль «ВАЗ 2114».

Но победа, как известно, любит сильнейших. В итоге лучшими в республике в своих весовых категориях стали: Ахмат Хубиев (55 кг), Магомед Джуккаев (60 кг), Азамат Пшнатлов (66 кг), Алибек Акбаев (74 кг), Шамиль Эбзеев (84 кг), Арсен Каргинов (96 кг), Шамиль Тамаев (120 кг).

Победителей и призёров, кроме грамот и медалей, ждали денежные вознаграждения от спонсора чемпионата, генерального директора ООО «ЮгПроектСтройМонтаж» Мухтара Алиева. Небольшое денежное поощрение полагалось и тренерам борцов, занявших первое место.

Дополнительный финансовый бонус за зрелищную борьбу получили чемпионы Азамат Пшнатлов, Шамиль Тамаев и Шамиль Эбзеев.

Главная интрига соревнований мучила спортсменов до последних минут: «Ну, кому же, кому достанется автомобиль?». По решению спонсора, обладателем ключей от желанной «четырнадцатой» стал... Магомед Джуккаев, воспитанник заслуженного тренера Казахстана Азамата Байчорова. И это вполне объяснимо: один из самых титулованных борцов на турнире, победитель и призер многочисленных российских и международных соревнований, мастер спорта международного класса М. Джуккаев и здесь дарил зрителям красивую, зрелищную борьбу. Пять боев провел Магомед и во всех отличился быстротой реакции и хорошей техникой.

- Как все, надеялся на главный приз, но, когда назвали мое имя, это стало для меня полной неожиданностью. Очень приятной неожиданностью, - тут же поправляется, улыбаясь, Магомед.

Главный тренер сборной КЧР по вольной борьбе Азнаур Аджиев по достоинству оценил выступление борцов: «По сравнению с прошлым годом профессиональный уровень спортсменов повысился, порадовали и вчерашние юниоры Шамиль Эбзеев и Азамат Пшнатлов, уже на первом своем чемпионате выбившиеся в лидеры в своих весовых категориях. У борцов из Карачаево-Черкесии хороший потенциал и все шансы побороться за медаль на чемпионате России. У Магомеда Джуккаева и Хусея Суюнчева уже есть путевки на этот чемпионат. Надеемся, чемпионат СКФО по вольной борьбе, который пройдет в апреле в Кабардино-Балкарии, значительно увеличит количество участников от КЧР на будущем чемпионате России...»

Соб. инф.

НА СНИМКЕ: М.ДЖУККАЕВ уже ездит на заработанном призе.

Фото Таулана ХАЧИРОВА.

Приглашает налоговая инспекция!

Налоговая служба проводит Дни открытых дверей для налогоплательщиков – физических лиц! Они пройдут 20 и 21 апреля во всех территориальных налоговых инспекциях. В рамках мероприятия все желающие смогут больше узнать о декларационной кампании 2012 года и получить практические рекомендации по заполнению декларации по налогу на доходы физических лиц (НДФЛ).

Специалисты налоговой службы на устных консультациях подробно расскажут о том, кому необходимо представить декларацию и в какие сроки, как получить налоговые вычеты и воспользоваться онлайн-сервисами, а также ответят на другие вопросы граждан по теме налогообложения.

Все желающие смогут прямо на месте подать налоговую декларацию по НДФЛ при наличии необходимых сведений и документов.

Сориентироваться в выборе услуг и мероприятий налогоплательщикам помогут сотрудники налоговых органов. Они проводят посетителей в специально оборудованную зону ожидания, помогут воспользоваться компьютерами с программным обеспечением, покажут, как заполнить налоговую декларацию в электронном виде или получить доступ к Интернет-сайту ФНС России для обращения к онлайн-сервисам службы.

Специально для налогоплательщиков сотрудники налоговой службы проведут лекции и семинары по вопросам налогообложения физических лиц и онлайн-сервисам ФНС России.

Пресс-служба УФСН РФ по КЧР.

В “черном списке” МЧС

Вопрос противопожарного состояния общежитий и объектов здравоохранения стал одной из главных тем обсуждения на прошедшем заседании комиссии по предупреждению и ликвидации чрезвычайных ситуаций и обеспечению пожарной безопасности СКФО. Карачаево-Черкесская Республика оказалась в списке тех регионов, где общежития находятся в неудовлетворительном состоянии. Однако тому есть объяснение: во всех этих общежитиях произошла смена собственника.

Наибольшее количество нарушений пожарной безопасности (83%) было выявлено на объектах, находящихся в муниципальной собственности. Эти общежития были приняты от хозяйствующих субъектов и поставлены на баланс города Черкесска в период до 2011 года в неудовлетворительном техническом и противопожарном состоянии, без необходимого финансирования затрат на приведение зданий в порядок. В прошлом году пополнили “черный список” МЧС общежития г. Черкесска по адресам: ул. Тургенева,80 и ул. Ленина, 2. На сегодняшний день они продолжают эксплуатироваться с нарушениями требований пожарной безопасности. К примеру, помещения общежития не оборудованы автоматической пожарной сигнализацией и системой оповещения людей о пожаре и недоукомплектованы первичными средствами пожаротушения (огнетушителями); отсутствуют поэтажный план эвакуации людей в случае пожара, инструкции о мерах пожарной безопасности, соответствующие указатели у пожарных гидрантов, а также по направлению движения к ним и мн.др.

Восемь общежитий Карачаево-Черкесии не оборудованы или имеют неисправные системы автоматической пожарной сигнализации и системы оповещения людей при пожаре, неисправные электросети и неудовлетворительное состояние путей эвакуации. Еще пять общежитий не обеспечены необходимым количеством первичных средств пожаротушения. Всего в ходе проверок выявлено 260 нарушений, треть из них уже устранены.

В “черный список” МЧС - список объектов, где грубо нарушаются требования пожарной безопасности, - включено и РГУЗ “Карачаево-Черкесская республиканская клиническая больница”, расположенное по ул. Гвардейской, 1. Выявленных нарушений немало: помещения шестого этажа не оборудованы автоматической пожарной сигнализацией, на окнах седьмого этажа установлены глухие решетки, палаты для детей размещены на седьмом этаже главного корпуса, отсутствует ограждение на кровле административного корпуса, для облицовки стен коридоров в приемном отделении применены горючие материалы.

Основная задача, поставленная перед органами государственного пожарного надзора, - защита жизни и здоровья граждан, их имущества от пожаров и ограничение их последствий. В целях предупреждения пожаров на объектах республики и проводятся плановые и внеплановые проверки их противопожарного состояния. А подобные предупреждающие “черные списки” МЧС публикуются в республиканских газетах с 2006 года.

Г. АДЖИКОВА, главный специалист отдела государственного пожарного надзора УНД ГУ МЧС России по КЧР капитан вн. службы.

Отстоять свои права

В государственной национальной библиотеке им. Х. Б. Байрамуковой прошло очередное заседание клуба “Правовед” по теме “Образовательное право молодежи”. С учащимися МКОУ «Гимназия №5» встретилась Уполномоченный по правам ребенка в КЧР Лариса Абазалиева.

Открыла заседание руководитель клуба, ведущий библиотекарь Центра правовой и деловой информации Елена Бобрышева. Она познакомила присутствующих с основными международными и российскими законодательными актами, регламентирующими и охраняющим права ребенка в РФ. Выступление библиотекаря сопровождалось показом слайд-шоу “Закон там, где ты учишься”.

Уполномоченный по правам ребенка в КЧР Л. Абазалиева рассказала учащимся о функциях и задачах Уполномоченного по правам ребенка в РФ и, в частности, о своих обязанностях как Уполномоченного по правам ребенка в КЧР. Одним из основных направлений своей деятельности она считает своевременную, профессиональную юридически грамотную помощь ребенку в сложной жизненной ситуации, в отстаивании своих прав. “Главное, - подчеркнула Лариса Хасамбиевна, – это знание своих прав, умение пользоваться ими и умение отстаивать эти права. Права – это то, что вы понимаете и принимаете”. В дальнейшей своей деятельности Лариса Хасамбиевна планирует создание в учебных заведениях служб медиации (альтернативного урегулирования споров), в состав которых войдут старшеклассники – лидеры школьного коллектива, которые смогут помочь разрешить конфликтные ситуации в школе. При школах также планируется назначение уполномоченного по правам ребенка данной школы из числа родителей или учителей, пользующихся наибольшим уважением среди школьников.

К мероприятию Центром правовой и деловой информации были оформлены информационный стенд “Россия без жестокости к детям” с “телефоном доверия”, буклеты для учащихся “Твои права”, справочно-библиографическое пособие “Образовательные права молодежи”.

Соб. инф.

БУДУЩЕЕ - НА КОЛЕСАХ

ПУТЕШЕСТВОВАТЬ на поездах по странам и городам для современного человека дело привычное, а вот попутешествовать внутри поезда, да еще и с экскурсоводом - возможность уникальная. 19 марта на станцию “Черкесск” прибыл необычный железнодорожный состав, который могли посетить все желающие. Снаружи он мало чем отличался от обычных пассажирских поездов, а вот внутри у него вместо привычных купе и плацкарта с полками длинный выставочно-лекционный комплекс с современным дизайном и жидкокристаллическими экранами вместо окон.

Каждый вагон, а их в составе восемь, – особый высокотехнологичный мир, еще раз доказывающий, что Россия не стоит на обочине прогресса, а несется навстречу новым технологиям и открытиям.

- Данный передвижной выставочно-лекционный комплекс создан компанией ОАО РЖД при содействии более 170 фирм, корпораций, компаний и фабрик России, среди которых такие государственные корпорации, как “Роснано”, “Росстат”, а также компании “Philips”, - рассказал начальник передвижного выставочно-лекционного комплекса ОАО РЖД Сергей Старостин. – И он представляет инновационные разработки наших ученых.

В первом вагоне, кроме приветливых проводников-экскурсоводов, посетителей встречает восковая фигура начальника станции XIX века. Здесь же, по соседству с экспозицией, рассказывающей об истории железных дорог, расположились макеты ультрасовременных поездов, таких как “Сапсан”, “Аллегро”. Они давно уже возят пассажиров на скорости чуть менее 250 км/ч. А вот “Ласточка” - пока только проект скоростного поезда. Предполагается, что она будет возить гостей Олимпиады и простых сочинцев по маршруту Адлер – Олимпийский парк и в считаные минуты доставлять их к пункту назначения. Правда, двухэтажных поездов, которые планируют запустить в 2014 году для увеличения пассажиропотока, представлено не было. Хотя, по рассказам экскурсоводов, они уже проходят испытания.

Кстати, российская система автоматического пилотирования железнодорожных составов признана лучшей в мире. Она отвечает современным стандартам, самостоятельно корректирует скорость движения в зависимости от тяжести вагонов, и отставание от графика движения при этом не превышает минуты. Кроме того, автопилот экономит от 5 до 7% энергии.

- Мне здесь все очень нравится. Дизайн необычный, как будто не в Черкесске находишься, - поделился эмоциями один из школьников.

И действительно, если бы не переходы из вагона в вагон с преодолением тамбура, можно было подумать, что попал на космическую станцию или совершил скачок сквозь временное пространство в высокотехнологичный мир. Но в тамбуре понимаешь: все в порядке, это реальность, и я - дома. Передвижной выставочно-лекционный комплекс ОАО РЖД был создан в очень короткие сроки – практически за полгода. Созданием вагонов занимался Тверской вагоностроительный завод, а технологическую начинку “внедряли в ткань” в московской фирме “Твема”. Можно сказать, что этот состав является наглядным примером того, как наши умельцы умеют быстро и качественно работать. Этот поезд - единственный в мире. Похожий есть только в Германии, но там нет такой технической базы и суперсовременной экспозиции, а на таких же жидкокристаллических мониторах показывают мировые шедевры живописи.

Большой интерес у взрослых и детей вызвали вагоны “Росатом” и “Роснано”. В вагоне атомщиков были представлены макеты атомных станций, инновации в сфере ядерных разработок, а также воочию можно было увидеть главное ядерное топливо – урановые таблетки. Здесь же в режиме реального времени на табло высвечивались показатели радиационного фона в крупных городах мира, а также радиационного фона в вагоне. Он не превышал 0,142, что, по словам экскурсоводов, ниже, чем в среднем по крупным городам. Обнадеживает. Главная цель вагона “Росатом” - показать, что ядерная энергия безопасна, выгодна, от нее в ближайшем будущем будет зависеть все. Что ж, время покажет.

А дальше - вагон “Роснано”. Как и вагон “Росатом”, он имеет лишь косвенное отношение к железным дорогам, но за представленными здесь разработками - будущее. Трубы и прутья из композитных материалов, которые прочнее металла, специальное покрытие, защищающее металлические поверхности от ржавчины, тем самым продлевающие срок службы. Различные сберегающие светодиодные лампы, от разновидностей которых глаза разбегаются. Воочию здесь можно наблюдать игру света и даже немного стать волшебником — изменить цвет предмета. Это возможно при перемещении предмета от одной лампы к другой. Такая увлекательная игра со световыми спектрами пришлась по нраву школьникам. Специально для них был представлен и универсальный учебник, в который можно загрузить всю учебную программу. Планшетник с виду и универсальная электронная книга внутри с функцией распознавания рукописного текста в скором времени придет на замену тяжелым ранцам и сумкам, переполненным книгами. Такой формат учебников сейчас проходит испытания в нескольких регионах страны. У ребят этот экспонат вызвал немало вопросов, особенно после того, как они узнали, что можно выходить в Интернет. Правда, их надежды на “халяву” быстро развеялись – учебник защищен от скачивания шпаргалок из “мировой паутины”.

Последний вагон мало бы чем отличался от пассажирских экспрессов, не будь в нем интерактивной модели “Звездного неба” вместо потолка и 3Д - экрана. Этот вагон предназначен для конференций и презентаций. Здесь можно было упорядочить полученные знания и задуматься о великом. Чем многие из “пассажиров” передвижного выставочно-лекционного комплекса и занялись.

На станцию “Черкесск” передвижной выставочно-лекционный комплекс прибыл из Минеральных Вод. За свой недолгий срок существования — чуть более полугода, поезд уже успел проехать по всей стране от Дальнего Востока до Крайнего Севера. Теперь супертехнологичный состав курсирует на Юге России. Географию его перемещений можно проследить по книгам отзывов, которых исписали здесь немало. Первым в Карачаево-Черкесии свой отзыв оставил заместитель министра промышленности и энергетики КЧР Идрис Семенов: “Действительно познавательная демонстрация, внедрение передовых технологий, развитие многих отраслей. Успехов и дальнейшего развития!”

Отзыв мог оставить любой желающий, и вскоре книга пестрила различными записями. Даже возник маленький затор — столько было желающих среди детей и взрослых оставить свой след в истории чудо-поезда.

На станции “Черкесск” передвижной выставочно-лекционный комплекс пробыл лишь день, а затем по графику отправился в Краснодарский край. Там он пробудет до конца месяца, а потом проследует в Калининградскую область, но не по суше, а по воде. Нет, сам плавать он пока не умеет. Поезд разберут по вагонам и на корабле доставят в самую западную точку нашей страны. Такой необычный способ передвижения выбран для того, чтобы не возникало сложностей с таможней.

Раиса ПОЛОНСКАЯ.
Фото автора.

Официально

РОССИЙСКАЯ ФЕДЕРАЦИЯ
УКАЗ
ГЛАВЫ КАРАЧАЕВО-ЧЕРКЕССКОЙ РЕСПУБЛИКИ

О внесении изменений в Указ Президента Карачаево-Черкесской Республики от 31 декабря 2008 года № 116 «О межведомственном координационном совете Карачаево-Черкесской Республики по противодействию коррупции»

1. Внести в приложение к Указу Президента Карачаево-Черкесской Республики от 31 декабря 2008 года № 116 «О межведомственном координационном совете Карачаево-Черкесской Республики по противодействию коррупции» (в редакции указов Президента Карачаево-Черкесской Республики от 21.08.2009 № 148, от 25.11.2009 № 206, от 19.04.2010 № 48, от 06.09.2010 № 176, от 28.10.2010 № 222, от 13.12.2010 № 246, Указа Главы Карачаево-Черкесской Республики от 12.07.2011 № 242) следующие изменения:

1.1. Ввести в состав межведомственного координационного совета Карачаево-Черкесской Республики по противодействию коррупции Григорова Николая Анатольевича - начальника Управления Федеральной службы безопасности Российской Федерации по Карачаево-Черкесской Республике (по согласованию).

1.2. Вывести из состава межведомственного координационного совета Карачаево-Черкесской Республики по противодействию коррупции Островецкого Валерия Геннадьевича, Жолудева Ивана Степановича, Бошкаева Анатолия Сергеевича.

2. Настоящий Указ вступает в силу со дня его подписания.

Р.Б. ТЕМРЕЗОВ,
Глава Карачаево-Черкесской Республики.
г. Черкесск, Дом Правительства, 01 декабря 2011 года, № 365.

РОССИЙСКАЯ ФЕДЕРАЦИЯ
ПРАВИТЕЛЬСТВО КАРАЧАЕВО-ЧЕРКЕССКОЙ РЕСПУБЛИКИ

ПОСТАНОВЛЕНИЕ
12.03.2012 г.Черкесск № 103

О внесении изменения в постановление Правительства Карачаево-Черкесской Республики от 30.05.2011 № 146 «О создании Комиссии по рассмотрению вопросов, связанных с установлением и выплатой пенсии за выслугу лет лицам, замещавшим государственные должности или должности государственной гражданской службы Карачаево-Черкесской Республики»

Правительство Карачаево-Черкесской Республики
ПОСТАНОВЛЯЕТ:

Внести в постановление Правительства Карачаево-Черкесской Республики от 30.05.2011 № 146 «О создании Комиссии по рассмотрению вопросов, связанных с установлением и выплатой пенсии за выслугу лет лицам, замещавшим государственные должности или должности государственной гражданской службы Карачаево-Черкесской Республики» следующее изменение:

Приложение 1 к постановлению изложить в следующей редакции:

«Приложение 1 к постановлению Правительства Карачаево-Черкесской Республики от 30.05.2011 №146»

СОСТАВ
Комиссии по рассмотрению вопросов, связанных с установлением и выплатой пенсии за выслугу лет лицам, замещавшим государственные должности или должности государственной гражданской службы Карачаево-Черкесской Республики

Суюнов Д.Ю. - заместитель Председателя Правительства Карачаево-Черкесской Республики, председатель комиссии,

Пивоварова Н.И. - Первый заместитель Руководителя Администрации Главы и Правительства Карачаево-Черкесской Республики, заместитель председателя комиссии

Тхакохов М.М. - Министр труда и социального развития Карачаево-Черкесской Республики, заместитель председателя комиссии

Физикова М.М. - начальник отдела по вопросам охраны труда и трудовых отношений Министерства труда и социального развития Карачаево-Черкесской Республики, секретарь комиссии

Члены комиссии:

Карасова З.И. - заместитель Министра образования и науки Карачаево-Черкесской Республики

Байрамукова З.Н. - начальник Управления Главы и Правительства Карачаево-Черкесской Республики по кадровой политике и государственным наградам

Енина С.П. - консультант финансового отдела Министерства строительства и жилищно-коммунального хозяйства Карачаево-Черкесской Республики

Баскаева Н.Г. - исполняющая обязанности начальника Управления записи актов гражданского состояния Карачаево-Черкесской Республики

Дармилова Н.Д. - первый заместитель Министра финансов Карачаево-Черкесской Республики

Тлишев А.А. - начальник Государственно-правового управления Главы и Правительства Карачаево-Черкесской Республики»

Э.П. БАЙЧОРОВ,
исполняющий обязанности Председателя Правительства Карачаево-Черкесской Республики.

СПРАВКИ

Я, Хутов Назир Махмудович продал по доверенности автомобиль марки “ВАЗ-21099” (гос. номер С 188 АВ 09). Если в течение месяца со дня опубликования объявления новый хозяин не переоформит автомашину на свое имя она будет объявлена в розыск и списана в утиль. Обращаться по тел.: 8-963-287-97-57.

В газете “День республики” №23-24 (18448) от 4 февраля 2012 года в объявлении, данном кадастровым инженером Найманом Ахмедом Тахировичем, в отношении земельного участка, расположенного на территории СПК “Ново-Кувинск”, была допущена ошибка: вместо “поле № 4, уч. № 26” считать верным “поле № 3, уч. № 26” вместо “поле № 3, участок № 10-11” считать верным “поле № 3, участок № 6-7”.

Возражения и предложения принимаются в течение 30 дней со дня выхода объявления по адресу: КЧР, Ногайский район, а. Икон-Халк, ул. С.И. Кумукова, д. 57.

Администрация Урупского муниципального района предоставляет в аренду земельный участок из земель сельскохозяйственного назначения с местоположением:

-Карачаево-Черкесская Республика, Урупский р-н, ур. Барануха, предназначенный для сельскохозяйственного использования, площадью 250000 кв. м;

-Карачаево-Черкесская Республика, Урупский р-н, ур. 2-ой Кош, предназначенный для сельскохозяйственного производства, площадью 20000 кв.м;

-Карачаево-Черкесская Республика, Урупский р-н, з/у р. Свиньячки, предназначенный для сельскохозяйственного производства, площадью 140000 кв.м.

Заявки принимаются в течение месяца со дня опубликования объявления по адресу: Урупский район, ст. Преградная, ул. Советская, 60. По условиям предоставления земельных участков в аренду обращаться в каб.31 (отдел земельного муниципального контроля, сельского хозяйства, экологии и охраны окружающей среды).

Извещение о месте и порядке ознакомления с проектом межевания земельного участка. ООО “Межевик” в лице кадастрового инженера Нагаева Романа Мухамедовича (КЧР, Хабезский район, а. Псаучье-Дахе, ул. Садовая, 1, эл. почта nagaev.roman@gmail.com, т. 8(988) 710-10-92), выполняет кадастровые работы для образования земельных участков, выделяемых из общей долевой собственности РГУП ПР Эльбурганский, (пашня), в поле №16, площадью 4,2 га, исходный номер земельного участка 09:03:0000000:7552:8107:7553, (сенокос), *в* поле №18, площадью 3,3 га, исходный номер земельного участка 09:03:0000000:7552:8107:7553, (пастбище), в поле №11, площадью 5,32 га, исходный номер земельного участка 09:03:0000000:7552:8107, (залежь), в поле №6, площадью 1,5 га, исходный номер земельного участка 09:03:0000000 :7552:8107:7553, (пастбище), в поле №8, площадью 2,66 га, исходный номер земельного участка 09:03:0000000:7553. Заказчиком кадастровых работ является: Братов Мухамед Шахимович, КЧР, Абазинский район, а.Эльбурган, ул. Пушкина, 4, т. 8(903)422-18-93. С проектом межевания земельного участка можно ознакомиться по адресу: КЧР, Хабезский район, а.Хабез, ул.У.Хабекова, 83. Возражения относительно размера и местоположения границ земельного участка принимаются в течение 30 дней со дня опубликования объявления по адресу: КЧР, Хабезский район, а.Хабез, ул. У.Хабекова, 83.

РЕКЛАМА

АНТИ ПСОРИАЗ
Фитокрем **“Антипсориаз”** из свежих соков растений. Не содержит гормонов и искусственных добавок. Российское средство имеющее бессрочный европейский сертификат, выданный в Германии (№135/06/AN_001). Создатели фитокрема награждены орденами Гиппократа (удостоверения №272ИС и №288ИС от 04.11.2009 г.). Уникальность состава и технологии подтверждены патентом РФ на изобретение (№2246935). Продается в России более 10 лет. Возможно это то, что Вы так долго искали! **Аптека «База ТРАМ», ул. Октябрьская, 2а, т. 21 1433. Горячая линия и заказ почтой: (495) 506 8184.** Перед применением ознакомьтесь с инструкцией. Серт. №РОСС RU.AB37.B00968
Рекомендуется консультация специалиста

В газете “День республики” № 51 (18475) от 13 марта 2012 года в объявлении, данном кадастровым инженером Найманом Ахмедом Тахировичем, в отношении земельного участка, расположенного на территории СПК “Ново-Кувинск”, была допущена ошибка: вместо “кадастрового номера 09:01:0000000:5285, расположенный по адресу: КЧР, Адыге-Хабльский район, СПК “Ново-Кувинск”, поле №, участок № 13-14, площадью 72000 кв. м” считать верным “кадастровый номер 09:01:0000000:5285;:5271, расположенный по адресу: КЧР, Адыге-Хабльский район, СПК “Ново-Кувинск”, поле № 7, уч. № 13-14, площадью 72 000 кв. м.

Возражения и предложения принимаются в течение 30 дней со дня выхода объявления по адресу: КЧР, Ногайский район, а. Икон-Халк, ул. С.И. Кумукова, д. 57.

Кадастровым инженером Лайпановым Залимханом Исхаковичем (г. Черкесск, ул. У. Алиева, 6; 8(8782) 25-29-90; ОГРН 1050900929353, e-mail: zemlya_pravo@mail.ru), выполняются кадастровые работы в связи с образованием земельных участков путем выдела в счет доли (долей) в праве общей собственности на земельные участки с кадастровыми номерами:

09:06:0000000:8307; 8333; нет в ГКН; 11152; 10445; 10923; 10120; 9612;8429, расположенный по адресу: КЧР, Зеленчукский р-н, СПК «Кардоник», поле № 8 (пашня); 09:06:0000000:9643;10497;10528;10151; нет в ГКН; 11152, расположенный по адресу: КЧР, Зеленчукский р-н, СПК «Кардоник», поле № 54 (сенокос); 09:06:0000000: 8333, расположенный по адресу: КЧР, Зеленчукский р-н, СПК «Кардоник», поле № 6 (сенокос);

09:06:0000000: 8307;8333; нет в ГКН; 11152;10445;10923, расположенный по адресу: КЧР, Зеленчукский р-н, СПК «Кардоник», поле № 8 (пастбище). Заказчиком кадастровых работ является Шидаков Олий Умарович (ст. Кардоникская, ул. Горная,10, тел. 8-918-711-05-77);

09:06:0000000:10542;10899;11088;10103;8834, расположенный по адресу: КЧР, Зеленчукский р-н, СПК «Кардоник», поле № 63 (пашня);09:06:0000000: 10542;10899;11088;10103;8834, расположенный по адресу: КЧР, Зеленчукский р-н, СПК «Кардоник», поле № 56 (сенокос).

Заказчиком кадастровых работ является Бостанов Кемал Хусеевич (ст. Кардоникская, ул. Выгонная,28, тел. 8-928-387-94-75).

09:06:0000000: 10873;10812;10848;7978;7969;10874;9400, расположенный по адресу: КЧР, Зеленчукский р-н, СПК «Кардоник», поле № 56 (сенокос).

Заказчиком кадастровых работ является Кочкаров Дахир Мурадинович (ст. Кардоникская, ул. Речная,8, тел. 8-928-387-94-75).

Цель кадастровых работ: образование земельных участков путем выдела в счет доли (долей) в праве общей собственности из земель сельскохозяйственного назначения СПК «Кардоник», для ведения сельскохозяйственного производства.

С проектами межевания земельных участков можно ознакомиться по адресу: г. Черкесск, ул. У. Алиева, 6, ООО «Земля и право» 8 (8782) 25-29-90. Возражения, дополнения, предложения по доработке проектов межевания земельных участков принимаются в течение 30 дней со дня опубликования объявления по адресу: г. Черкесск, ул. У. Алиева, 6, ООО «Земля и право».

Извещение о месте и порядке ознакомления с проектом межевания земельного участка. ООО “Межевик” в лице кадастрового инженера Нагаева Романа Мухамедовича (КЧР, Хабезский район, а. Псаучье-Дахе, ул. Садовая, 1, эл. почта nagaev.roman@gmail.com, т. 8(988) 710-10-92), выполняет кадастровые работы для образования земельных участков, выделяемых из общей долевой собственности СКП Хабезское, (пашня) в полях 16, 15, 27, 67, 66, 29, 65, 26, 28, площадью 32,4 га, исходный номер земельного участка 09:03:0000000:6281 :6603:6287:6503:6266:6259:6438:6454:6453, (сенокос), в 5 км юго-западнее а. Хабез, площадью 27,04 га, исходный номер земельного участка 09:03:0000000:6281:6603:6287:6503:6266:6259:6438:6454:6453, (пастбище), в 4 км западнее а.Хабез, площадью 16,77 га, исходный номер земельного участка 09:03:0000000:6281:6603:6287:6503:6266:6259 :6438:6454:6453. Заказчиком кадастровых работ является: Дамалаев Арсен Михайлович, КЧР, Хабезскии район, а. Хабез, ул. Ленина, 107, т. 8(963)285-46-29. С проектом межевания земельного участка можно ознакомиться по адресу: КЧР, Хабезскии район, а. Хабез, ул. У.Хабекова, 83. Возражения относительно размера и местоположения границ земельного участка принимаются в течение 30 дней со дня опубликования объявления по адресу: КЧР, Хабезский район, а. Хабез, ул. У.Хабекова, 83.

ОБЪЯВЛЕНИЯ

Кадастровый инженер Найманов Ахмед Тахирович (КЧР, Ногайский район, а. Икон-Халк, ул. С.И. Кумукова, д. 57, тел.8-928-926-66-55, Naymanov09@mail.ru) выполняет кадастровые работы в связи с образованием земельных участков путем выдела в счет доли (долей) в праве общей собственности на земельный участок с КН 09:07:0000000:3577:3586:3892, расположенных по адресу: КЧР, Усть-Джегутинский район, ЗАО “Эльтаркач”, поле №39 (пашня), участок №1-3, площадью 3,3 га, поле №47 (сенокос), участок №14-16, площадью 7,5 га, поле №54 (пастбище), участок №1-3, площадью 4,29 га. Цель кадастровых работ: образование земельных участков путем выдела в счет доли (долей) в праве общей собственности из земель сельскохозяйственного назначения ЗАО “Эльтаркач” для сельскохозяйственного производства. Заказчиком кадастровых работ является Уртенов Алий Хаджимуратович (КЧР, Усть-Джегутинский р-н, а. Эльтаркач, ул. Колхозная, д. 53, тел. 8-928-387-36-04). С проектом межевания земельных участков можно ознакомиться по адресу: КЧР, Ногайский район, а. Икон-Халк, ул. С.И. Кумукова, д. 57. Возражения и предложения по доработке проекта межевания земельных участков принимаются в течение 30 дней со дня выхода объявления по адресу: КЧР, Ногайский район, а. Икон-Халк, ул. С.И. Кумукова, д. 57.

с 01.03.2012 г. по 31.05.2012 г. кредит «Акция - Надежный клиент» на неотложные нужды от 10 000 до 1 000 000 рублей, но не более 90% от погашенной суммы основного долга по действующему кредитному договору заемщика ОАО «Россельхозбанк», на срок до 6 месяцев предоставляется гражданам РФ, имеющим непрерывный стаж работы на последнем месте не менее 6 месяцев и положительную кредитную историю в ОАО «Россельхозбанк», длительностью не менее одного года, в возрасте от 18 лет при условии, что срок возврата кредита наступает до достижения ими возраста 65 лет. Обеспечение по кредиту: при сумме кредита до 500 000 рублей (вкл.) – поручительство не менее 1-го физического лица, свыше 500 000 рублей – поручительство не менее 2-х физических лиц. Погашение кредита ежемесячно, дифференцированными платежами. При несвоевременном погашении кредита может быть предъявлено требование об уплате неустойки (пени) в размере двойной ставки рефинансирования Банка России от неуплаченной в срок суммы за каждый календарный день просрочки уплаты. Ограничения на досрочное погашение кредита отсутствуют. Комиссии за выдачу и возврат кредита отсутствуют. ОАО «Россельхозбанк». Генеральная лицензия Банка России №3349 Реклама

Адрес: г. Черкесск, ул. Кавказская, 19, тел.: (878-2) 26-26-07, 26-05-41

Муниципальное образование города Черкесска
Карачаево-Черкесской Республики

ПРОЕКТ

ИНДИВИДУАЛЬНЫЙ ПРЕДПРИНИМАТЕЛЬ ОЗОВ НАЗИР ГАЛИМЖАНОВИЧ,

действующий на основании свидетельства о государственной регистрации № 308091707900102 от 19 марта 2008 г., выданной межрайонной инспекцией Федеральной налоговой службы №3 по КЧР

ПРИГЛАШАЕТ

жителей Карачаево-Черкесской Республики принять долевое участие в строительстве:

МНОГОЭТАЖНОГО ЖИЛОГО КОМЛЕКСА СО ВСТРОЕННЫМ

МАГАЗИНОМ, ПОДВАЛЬНЫМИ ПОМЕЩЕНИЯМИ И ГАРАЖАМИ

первая очередь: 9-ти этажный, 48-ми квартирный жилой дом со встроенным магазином, расположенный по адресу: г.Черкесск, ул.Красноармейская, 85

СТРОИТЕЛЬСТВО ВЕДЕТСЯ НА ОСНОВАНИИ:

- свидетельств о государственной регистрации права собственности по 1/2 на земельный участок, расположенный по адресу г. Черкесск, ул. Красноармейская, 85, площадью 4227 кв.м, кадастровый (условный) номер: 09:04:0101182:43, о чем в Едином государственном реестре прав на недвижимое имущество и сделок с ним на бланке СЕРИЯ 09-АА 373797 и СЕРИЯ 09-АА 373796 соответственно сделана запись регистрации №09-09-01/136/2011-91 и №09-09-01/115/2011-406 от «18» ноября 2011г., выданной УПРАВЛЕНИЕМ ФЕДЕРАЛЬНОЙ СЛУЖБЫ ГОСУДАРСТВЕННОЙ РЕГИСТАЦИИ, КАДАСТРА И КАРТОГРАФИИ по КАРАЧАЕВО-ЧЕРКЕССКОЙ РЕСПУБЛИКЕ;

- разрешения на строительство выданное Мэрией муниципального образования города Черкесска за №RU 09301000-27-2012 от «06» февраля 2012г.;

- свидетельств о допуске к работам, которые оказывают влияние на безопасность объектов капитального строительства №1585.03-2010-090103831974-С-031, на бланке серии 0405292 от «26» июля 2011г., выданное саморегулируемой организацией Некоммерческое партнерство «Объединение строителей Южного и Северо-Кавказского округов»;

- положительное заключение государственной экспертизы республиканского государственного автономного учреждения «Управление государственной экспертизы в строительстве Карачаево-Черкесской Республики» за № 09-1-4-0058-11 от «20» января 2012 года.

Акция действительна до 1 июня 2012 года.

Саморегулируемая организация, основанная на членстве лиц, осуществляющих строительство
Некоммерческое партнерство
«Объединение строителей Южного и Северо-Кавказского округов»
344010, г. Ростов-на-Дону, ул.Красноармейская, д.145, офис 301,
http://builders.stroufo.ru/, sro_ufo_smr@aanet.ru
Регистрационный номер в государственном реестре саморегулируемых организаций
СРО – С – 031 – 25082009 от 25.08.2009 г.

СВИДЕТЕЛЬСТВО

о допуске к определенному виду или видам работ, которые оказывают влияние на безопасность объектов капитального строительства

«26» июля 2011 г. **№ 1585.03-2010-090103831974-С-031**

Выдано члену саморегулируемой организации:

Индивидуальному предпринимателю Озову Назиру Галимжановичу

ИНН 090103831974, ОГРН 308091707900102
369000, Карачаево-Черкесская Республика, г. Черкесск, ул. Кооперативная, д. 19, кв. 20
дата рождения 20.03.1946г.

Основание выдачи Свидетельства: **решение Правления СРО НП «Объединение строителей Южного и Северо-Кавказского округов» от 26 июля 2011 г., протокол № 32/11**

Настоящим Свидетельством подтверждается допуск к работам, указанным в приложении к настоящему Свидетельству, которые оказывают влияние на безопасность объектов капитального строительства.

Начало действия с «26» июля 2011 г.

Свидетельство без приложения недействительно.

Свидетельство выдано без ограничения срока и территории действия

Свидетельство выдано взамен ранее выданного
1585.02-2010-090103831974-С-031 от 23.11.2010 г., протокол №47/10

Генеральный директор Е. Е. Абрашин

0405292

ПРИЛОЖЕНИЕ
к Свидетельству о допуске к определенному виду или видам работ, которые оказывают влияние на безопасность объектов капитального строительства
от «26» июля 2011 г.
№ 1585.03-2010-090103831974-С-031

ПЕРЕЧЕНЬ
видов работ, которые оказывают влияние на безопасность объектов капитального строительства,
и о допуске к которым член саморегулируемой организации некоммерческого партнерства
«Объединение строителей Южного и Северо-Кавказского округов»
Индивидуальный предприниматель Озов Назир Галимжанович
имеет Свидетельство

№	Наименование вида работ	Отметка о допуске к видам работ, которые оказывают влияние на безопасность особо опасных, технически сложных, а также уникальных объектов, предусмотренных статьей 48.1 Градостроительного кодекса Российской Федерации
1.	**2. Подготовительные работы**	
	2.3. Устройство рельсовых подкрановых путей и фундаментов (опоры) стационарных кранов	Допускается на объектах, кроме предусмотренных ст. 48.1 ГрК РФ
2.	**6. Устройство бетонных и железобетонных монолитных конструкций**	
	6.1. Опалубочные работы	Допускается на объектах, кроме предусмотренных ст. 48.1 ГрК РФ
	6.2. Арматурные работы	Допускается на объектах, кроме предусмотренных ст. 48.1 ГрК РФ
	6.3. Устройство монолитных бетонных и железобетонных конструкций	Допускается на объектах, кроме предусмотренных ст. 48.1 ГрК РФ
3.	**7. Монтаж сборных бетонных и железобетонных конструкций**	
	7.1. Монтаж фундаментов и конструкций подземной части зданий и сооружений	Допускается на объектах, кроме предусмотренных ст. 48.1 ГрК РФ
	7.2. Монтаж элементов конструкций надземной части зданий и сооружений, в том числе колонн, рам, ригелей, ферм, балок, плит, поясов, панелей стен и перегородок	Допускается на объектах, кроме предусмотренных ст. 48.1 ГрК РФ
	7.3. Монтаж объемных блоков, в том числе вентиляционных блоков, шахт лифтов и мусоропроводов, санитарно-технических кабин	Допускается на объектах, кроме предусмотренных ст. 48.1 ГрК РФ
4.	**12. Защита строительных конструкций, трубопроводов и оборудования (кроме магистральных и промысловых трубопроводов)**	
	12.9. Гидроизоляция строительных конструкций	Допускается на объектах, кроме предусмотренных ст. 48.1 ГрК РФ

0408080

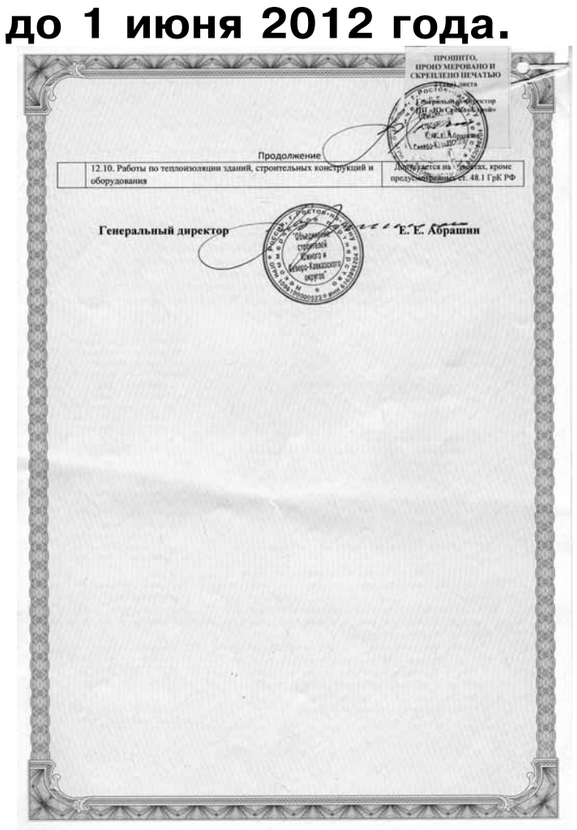

ПРОШИТО, ПРОНУМЕРОВАНО И СКРЕПЛЕНО ПЕЧАТЬЮ 3 (трех) листа

Продолжение

	12.10. Работы по теплоизоляции зданий, строительных конструкций и оборудования	Допускается на объектах, кроме предусмотренных ст. 48.1 ГрК РФ

Генеральный директор Е.Е. Абрашин

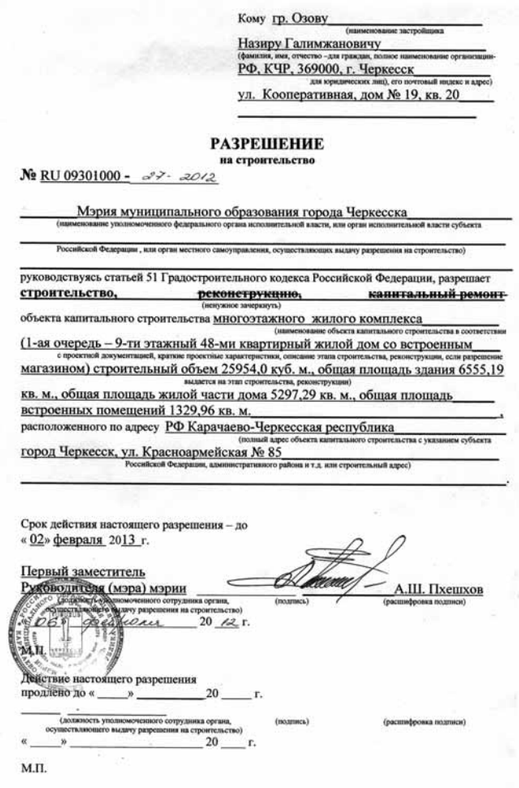

Кому гр. Озову
(наименование застройщика)
Назиру Галимжановичу
(фамилия, имя, отчество - для граждан, полное наименование организации - для юридических лиц), его почтовый индекс и адрес)
РФ, КЧР, 369000, г. Черкесск
ул. Кооперативная, дом № 19, кв. 20

РАЗРЕШЕНИЕ
на строительство

№ RU 09301000 - 27 - 2012

Мэрия муниципального образования города Черкесска
(наименование уполномоченного федерального органа исполнительной власти, или орган исполнительной власти субъекта Российской Федерации, или орган местного самоуправления, осуществляющих выдачу разрешения на строительство)

руководствуясь статьей 51 Градостроительного кодекса Российской Федерации, разрешает
строительство, ~~**реконструкцию,**~~ ~~**капитальный ремонт**~~
(ненужное зачеркнуть)
объекта капитального строительства многоэтажного жилого комплекса
(наименование объекта капитального строительства в соответствии с проектной документацией, краткие проектные характеристики, описание этапа строительства, реконструкции, если разрешение выдается на этап строительства, реконструкции)
(1-ая очередь – 9-ти этажный 48-ми квартирный жилой дом со встроенным магазином) строительный объем 25954,0 куб. м., общая площадь здания 6555,19 кв. м., общая площадь жилой части дома 5297,29 кв. м., общая площадь встроенных помещений 1329,96 кв. м.,
расположенного по адресу РФ Карачаево-Черкесская республика
(полный адрес объекта капитального строительства с указанием субъекта Российской Федерации, административного района и т.д. или строительный адрес)
город Черкесск, ул. Красноармейская № 85

Срок действия настоящего разрешения – до
« 02» февраля 2013 г.

Первый заместитель
Руководителя (мэра) мэрии А.Ш. Пхешхов
(должность уполномоченного сотрудника органа, осуществляющего выдачу разрешения на строительство) (подпись) (расшифровка подписи)
« 06» февраля 20 12 г.

М.П.

Действие настоящего разрешения
продлено до « ____» _____ 20 ____ г.

(должность уполномоченного сотрудника органа, осуществляющего выдачу разрешения на строительство) (подпись) (расшифровка подписи)
« ____» _____ 20 ____ г.

М.П.

Строящийся жилой дом, состоящий из 2-х секций, расположен в квартале улиц Красноармейской, Тургеневской, Советской и пер.Одесского в центральной части города. В цокольном и первом этажах располагаются помещения общественного назначения - магазины, офисы; со второго по девятый этажи - жилые квартиры. Материал стен - кирпич. Квартиры: двухкомнатные площадью 74 кв.м, трехкомнатные площадью 120.4 кв.м, высота потолков в квартирах - 3,0 метра.

Квартиры предоставляются с черновой отделкой: штукатурка стен, стяжка полов, устройством оконных и балконных дверных блоков, разводка сантехнических труб, установка отопительных приборов, оконченых электроустройств, межкомнатных перегородок.

Вход в жилой дом расположен - со двора ул. Красноармейской, в помещения общественного назначения - со стороны улицы Красноармейской.

Ориентировочный срок ввода многоквартирного жилого дома в эксплуатацию I квартал 2014 года (не позднее 31 апреля 2014 г.). Датой ввода многоквартирного дома в эксплуатацию является дата выдачи уполномоченным органом (Мэрией г.Черкесска) разрешения на ввод многоквартирного дома в эксплуатацию.

Вид фасада со стороны ул. Красноармейской.

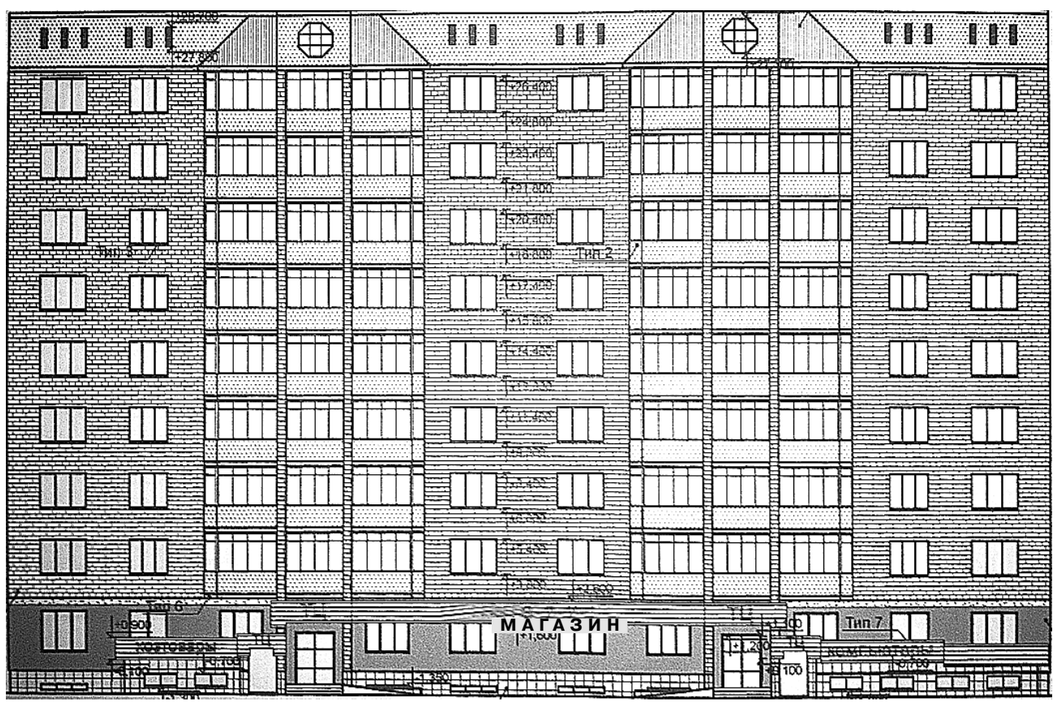

Вид фасада со двора ул. Красноармейской

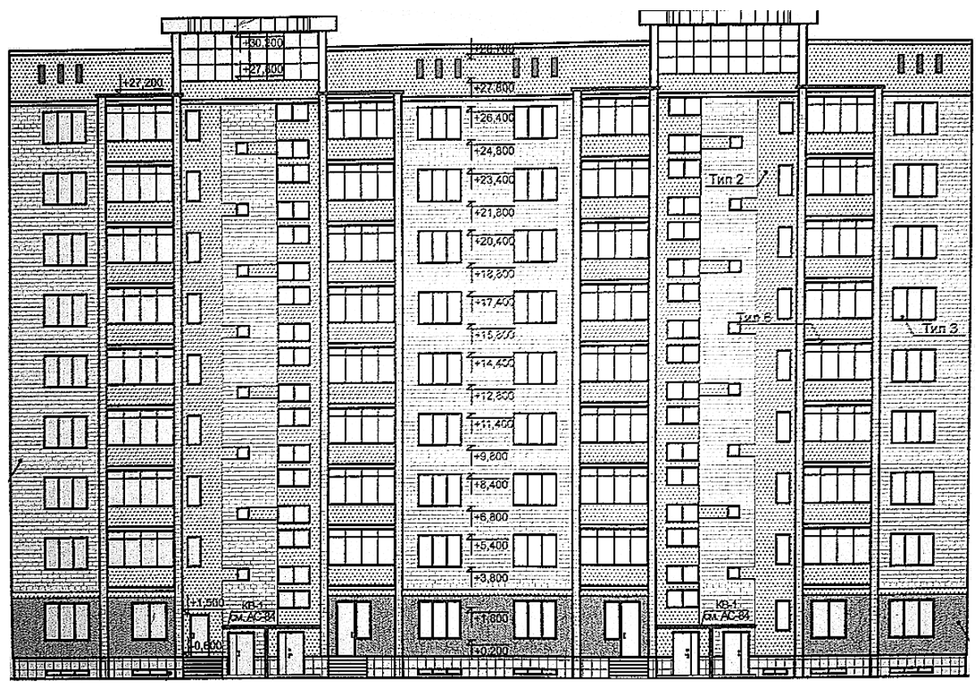

Типовой этаж секции 1

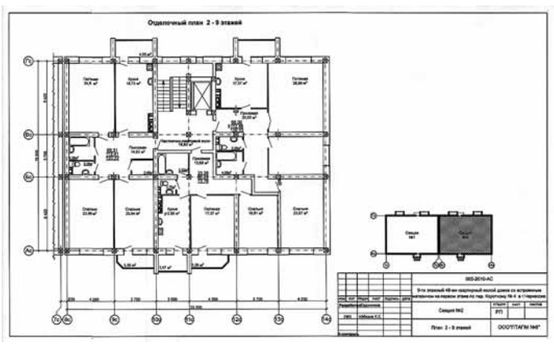

Типовой этаж

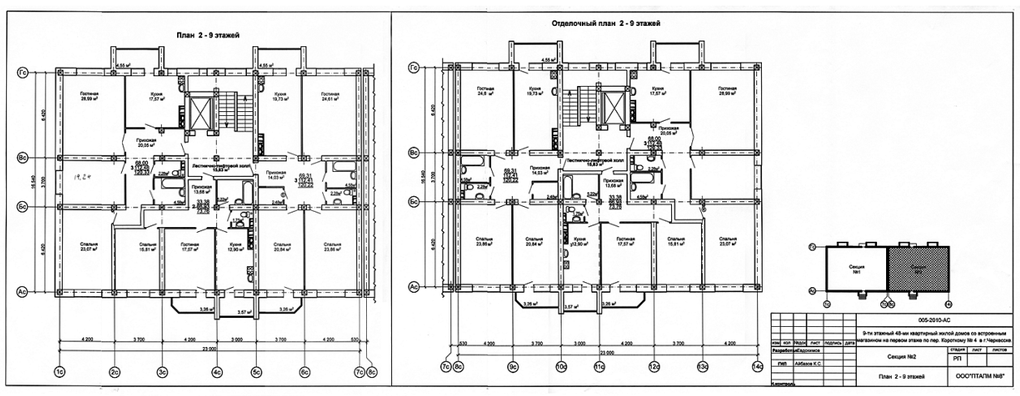

Типовой этаж секции 2

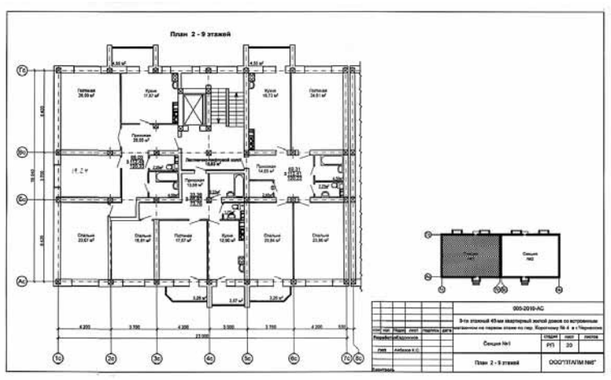

ИНФОРМАЦИЯ О ЗАСТРОЙЩИКЕ:

1.1. Место нахождения застройщика: **369000, г. Черкесск, ул. Пушкинская, 117/1, тел./факс:26-41-40, 8(928)033-5103, 8(928)380-32-28.**
1.2. Режим работы застройщика: с 9.00 до 18.00 по будням. Обед с 13.00 до 14.00.
Суббота и воскресение - выходные.
1.3. Информация о проектах строительства объектов недвижимости, в которых принимал участие застройщик в течение трех лет, предшествующих опубликованию проектной декларации:
1.4. 9-этажный, 54-х квартирный жилой дом, расположенный по адресу: г. Черкесск, ул. Пушкинская, дом 117. Объект введен в эксплуатацию 3 ноября 2009 г.
1.5 9-этажный, 48-и квартирный жилой дом, со встроенным магазином на 1-ом и цокольном этажах, расположены по адресу г. Черкесск, пер. Короткий, 4. Объект введен в эксплуатацию 01 марта 2012 года. *